

*Ufficio di presidenza*

**DELIBERAZIONE DELL'UFFICIO DI PRESIDENZA 28 GIUGNO 2022, N. 78**

**OGGETTO:** Concessione di contributo a favore del Comune di Jenne ai sensi dell'art. 8 del "Regolamento per la concessione di contributi, ai sensi dell'articolo 12 della legge 7 agosto 1990, n. 241 e successive modifiche, in applicazione della Legge regionale 15 maggio 1997, n. 8 e successive modifiche, e della Legge regionale 16 novembre 2015, n. 15", di cui all'allegato A alla propria deliberazione 3 dicembre 2015, n. 127.

Schema di deliberazione 28 giugno 2022, n. 61

Verbale n. 19

<b>Componenti:</b>			<b>Presente</b>	<b>Assente</b>	<b>Votazione</b>
Presidente	Marco	VINCENZI	<input checked="" type="checkbox"/>	<input type="checkbox"/>	favorevole
Vice Presidente	Giuseppe E.	CANGEMI	<input type="checkbox"/>	<input checked="" type="checkbox"/>	-----
Vice Presidente	Devid	PORRELLO	<input checked="" type="checkbox"/>	<input type="checkbox"/>	favorevole
Consigliera Segretaria	Michela	DI BIASE	<input type="checkbox"/>	<input checked="" type="checkbox"/>	-----
Consigliere Segretario	Daniele	GIANNINI	<input checked="" type="checkbox"/>	<input type="checkbox"/>	favorevole
Consigliere Segretario	Gianluca	QUADRANA	<input checked="" type="checkbox"/>	<input type="checkbox"/>	favorevole

Assiste la Segretaria generale dott.ssa Cinzia Felci

## *L'Ufficio di presidenza*

Su proposta del Presidente

VISTA la legge statutaria 11 novembre 2004, n. 1 (Nuovo Statuto della Regione Lazio) e successive modifiche;

VISTA la legge regionale 18 febbraio 2002, n. 6 (Disciplina del sistema organizzativo della Giunta e del Consiglio e disposizioni relative alla dirigenza ed al personale regionale) e successive modifiche;

VISTO il regolamento di organizzazione del Consiglio regionale del Lazio, approvato con deliberazione dell'Ufficio di Presidenza 29 gennaio 2003, n. 3, e successive modifiche;

VISTO il decreto del Presidente del Consiglio regionale 24 maggio 2018, n. 19, con il quale, previa deliberazione dell'Ufficio di presidenza 22 maggio 2018, n. 46 è stato conferito l'incarico di Segretaria generale alla dott.ssa Cinzia Felci;

VISTO il decreto del Presidente del Consiglio regionale del Lazio 28 febbraio 2022, n. 10, con il quale, previa deliberazione dell'Ufficio di presidenza 28 febbraio 2022, n. 22, è stato conferito l'incarico di direttore del servizio Amministrativo al dott. Fabio Pezone”;

VISTA la determinazione 24 marzo 2022, n. A00262 (sig. Fabio Manto. Conferimento dell'incarico di posizione organizzativa connessa alla sezione denominata "Procedure di concessione dei contributi", istituita nell'ambito dell'area "Cerimoniale, Eventi e Contributi" del servizio "Amministrativo");

VISTA la normativa nazionale e regionale vigente in materia di contenimento e gestione dell'emergenza epidemiologica da COVID-19;

VISTA la legge 7 agosto 1990, n. 241 (Nuove norme in materia di procedimento amministrativo e di diritto di accesso ai documenti amministrativi) e successive modifiche e, in particolare, l'articolo 12;

VISTA la legge regionale 15 maggio 1997, n. 8 (Disciplina dei criteri e delle modalità per l'erogazione delle spese di rappresentanza del Presidente del Consiglio regionale, e per la concessione del patrocinio del Consiglio a favore di iniziative di interesse regionale) e successive modifiche;

VISTA la legge regionale 16 novembre 2015, n. 15 (Soppressione dell'Agenzia regionale per i parchi e dell'Agenzia regionale per la difesa del suolo. Disposizioni varie) e successive modifiche, in particolare, l'articolo 2, comma 8;

VISTO il “Regolamento per la concessione di contributi, ai sensi dell'articolo 12 della legge 7 agosto 1990, n. 241 e successive modifiche, in applicazione della Legge regionale 15 maggio 1997, n. 8 e successive modifiche, e della Legge regionale 16 novembre 2015, n. 15” di cui all'Allegato A alla deliberazione dell'Ufficio di Presidenza 3 dicembre 2015, n. 127, di seguito denominato Regolamento;

VISTO in particolare - nell'ambito della SEZIONE II - Contributi alle amministrazioni pubbliche inserite nel conto economico consolidato - l'articolo 8 del Regolamento, a termini del quale l'Ufficio di Presidenza può, con motivata deliberazione, concedere contributi alle amministrazioni pubbliche inserite nel conto economico consolidato di cui all'articolo 1, comma 3, della legge 31 dicembre 2009, n. 196 (Legge di contabilità e finanza pubblica) e successive modifiche anche in deroga alla procedura di cui all'articolo 7 dello stesso Regolamento, tra l'altro per:

— “... iniziative ritenute particolarmente meritevoli in quanto fortemente radicate sul territorio e con caratteri di continuità e ricorrenza” (co. 1, lett. b));

— “... iniziative contenenti elementi di forte originalità, promozione e comunicazione riconosciuti tali da assicurare congiuntamente un elevato livello di visibilità mediatica, attrattività e supporto all'economia locale” (co. 1, lett. c));

VISTA la legge regionale 12 agosto 2020, n. 11 (Legge di contabilità regionale) e successive modifiche;

VISTO il decreto legislativo 23 giugno 2011 n. 118 (Disposizioni in materia di armonizzazione dei sistemi contabili e degli schemi di bilancio delle Regioni, degli enti locali e dei loro organismi, a norma degli articoli 1 e 2 della legge 5 maggio 2009, n. 42) e successive modifiche;

VISTA la deliberazione consiliare 23 dicembre 2021, n. 21 (Bilancio di previsione finanziario del Consiglio regionale 2022-2024);

VISTA la legge regionale 30 dicembre 2021, n. 20 (Legge di stabilità regionale 2022);

VISTA la legge regionale 30 dicembre 2021, n. 21 (Bilancio di previsione finanziario della Regione Lazio 2022-2024);

VISTA la deliberazione dell'Ufficio di presidenza 29 dicembre 2021, n. 87 (Bilancio di previsione finanziario del Consiglio regionale del Lazio 2022-2024. Approvazione del “Documento tecnico di accompagnamento”, ripartito in titoli, tipologie e categorie per le entrate ed in missioni, programmi e macroaggregati per le spese);

VISTA la deliberazione dell'Ufficio di presidenza 17 marzo 2022, n. 25 (Variazioni del bilancio di previsione del Consiglio regionale del Lazio 2022-2024 conseguenti alla deliberazione dell'Ufficio di presidenza 27 gennaio 2022, n. 10. Modifiche alla deliberazione dell'Ufficio di presidenza 29 dicembre 2021, n. 88 - Assegnazione delle risorse finanziarie ai dirigenti titolari dei centri di responsabilità amministrativa);

VISTA la domanda di contributo presentata dal Comune di Jenne in data 11 giugno 2022 con nota prot. RU n. 15107 del 13 giugno 2022, allegata alla presente deliberazione relativa all'evento denominato “Estate jennese”;

PRESO ATTO che, come dichiarato dal Comune di Jenne, l'evento sarà organizzato nel rispetto della normativa anti COVID al tempo vigente;

CONSIDERATO che l'iniziativa in discorso è ritenuta coerente con quanto disciplinato dall'articolo 2 (Ambiti di intervento) del Regolamento;

VISTO il piano previsionale di spesa, allegato alla domanda di contributo, che ai sensi dell'articolo 10, comma 2 del Regolamento, tra l'altro indica “...*il costo complessivo dell'iniziativa ... e ... in modo analitico le voci di spesa e quelle eventuali di entrata, le spese assunte in proprio dal proponente l'iniziativa e le spese coperte da altri soggetti pubblici o privati, il contributo richiesto*”;

VISTO l'articolo 10 (Entità dei contributi) del Regolamento e, in particolare, il comma 1, ai sensi del quale “*Il contributo per ciascuna iniziativa può essere concesso in misura non superiore al novanta per cento del costo complessivo della stessa*”;

CONSIDERATO che da detto piano previsionale di spesa si ricava un costo complessivo dell'iniziativa stimato in euro 5.500,00;

CONSIDERATO che il contributo richiesto per la realizzazione dell'iniziativa in argomento ammonta ad euro 4.950,00;

RITENUTA meritevole di contributo la citata iniziativa, in quanto rientrante tra le fattispecie disciplinate dall'articolo 8 del Regolamento;

VISTA la disponibilità finanziaria e la capienza del cap. U06023 attestata dalla struttura competente;

VISTO l'articolo 22, comma 4, dello Statuto;

VISTO, in particolare, l'articolo 30, comma 3 del Regolamento di organizzazione che dispone la pubblicazione sul sito istituzionale del Consiglio regionale delle deliberazioni dall'Ufficio di presidenza;

VISTO il decreto legislativo 14 marzo 2013, n. 33 (Riordino della disciplina riguardante gli obblighi di pubblicità, trasparenza e diffusione di informazioni da parte delle pubbliche amministrazioni.) e successive modifiche e, in particolare, gli articoli 26 e 27;

all'unanimità dei presenti

### **DELIBERA**

per i motivi espressi in premessa, che costituiscono parte integrante e sostanziale della presente deliberazione:

1. di concedere, ai sensi dell'articolo 8 del Regolamento e in conformità con quanto stabilito dall'articolo 10, comma 1 dello stesso, un contributo al Comune di Jenne per la realizzazione dell'iniziativa denominata “Estate jennese” di un importo pari a euro 4.950,00 (Quattromilanovecentocinquanta/00), a valere sul capitolo U06023 del bilancio di previsione del Consiglio regionale per l'esercizio finanziario 2022, che dispone della necessaria capienza;

2. di ritenere la presente deliberazione immediatamente efficace;
3. di pubblicare la presente deliberazione sul sito istituzionale del Consiglio regionale;
4. di trasmettere la presente deliberazione alle competenti strutture e di demandare alle stesse ogni successivo e consequenziale adempimento.

LA SEGRETARIA GENERALE  
F.to Cinzia Felci

IL PRESIDENTE  
F.to Marco Vincenzi



**COMUNE DI JENNE**  
CITTA' METROPOLITANA DI ROMA CAPITALE

Al Presidente del Consiglio regionale del Lazio

PEC : [presidenteconsiglio@cert.consreglazio.it](mailto:presidenteconsiglio@cert.consreglazio.it)

**OGGETTO:** *domanda per la concessione di contributi ai sensi dell'articolo 8 del "Regolamento per la concessione di contributi, ai sensi dell'articolo 12 della legge 7 agosto 1990, n. 241 e successive modifiche, in applicazione della Legge regionale 15 maggio 1997, n. 8 e successive modifiche, e della Legge regionale 16 novembre 2015, n. 15", di cui all'Allegato A alla deliberazione dell'Ufficio di Presidenza 3 dicembre 2015, n. 127.*

Il sottoscritto **GIORGIO PACCHIAROTTI**, nella propria qualità di legale rappresentante del **COMUNE DI JENNE**, chiede alla S.V. la concessione di un contributo ai sensi dell'articolo 8 del Regolamento in oggetto indicato, di seguito denominato Regolamento, per la realizzazione di un'iniziativa ritenuta rientrante tra quelle nella previsione:

- di cui all'articolo 8, comma 1, lettera a) del Regolamento, in quanto diretta al perseguimento di finalità di solidarietà e aiuto ad altre popolazioni colpite da calamità naturali o da altri eventi di natura eccezionale ai sensi dell'articolo 4, comma 4 dello stesso;
- di cui all'articolo 8, comma 1, lettera b) del Regolamento, in quanto fortemente radicata sul territorio e con caratteri di continuità e ricorrenza;
- di cui all'articolo 8, comma 1, lettera c) del Regolamento, in quanto contenente elementi di forte originalità, promozione e comunicazione tali da assicurare, congiuntamente, un elevato livello di visibilità mediatica, attrattività e supporto all'economia locale.

A tal fine, ai sensi e per gli effetti degli articoli 46 e 47 del decreto del Presidente della Repubblica 28 dicembre 2000, n. 445 (Testo unico delle disposizioni legislative e regolamentari in materia di documentazione amministrativa) e successive modifiche, consapevole delle sanzioni penali nel caso di dichiarazioni non veritiere, di formazione o uso di atti falsi e della decadenza dai benefici eventualmente conseguiti per effetto di provvedimenti emanati in base a dichiarazioni non veritiere, richiamate e disposta rispettivamente dagli articoli 76 e 75 dello stesso d.P.R. 445/2000 e ss.mm.,

DICHIARA CHE

a) la scrivente Amministrazione Pubblica è inserita nel conto economico consolidato di cui

Via IV Novembre 10 – 000020 Jenne (Roma)  
Tel. 0774827601 mail: [protocollo@comune.jenne.rm.it](mailto:protocollo@comune.jenne.rm.it) PEC: [comunejenn@pec.it](mailto:comunejenn@pec.it)





**COMUNE DI JENNE**  
CITTA' METROPOLITANA DI ROMA CAPITALE

---

all'articolo 1, comma 3, della legge 31 dicembre 2009, n. 196 (Legge di contabilità e finanza pubblica) e successive modifiche;

b) l'iniziativa per la cui realizzazione si richiede il contributo:

b.1 rientra tra le finalità istituzionali della scrivente Amministrazione Pubblica;

b.2 rientra in uno degli ambiti di intervento di cui all'articolo 2 del Regolamento e, in particolare, in quelli di cui al comma 1, lettere **B e C** dello stesso;

b.3 si svolge sul territorio regionale ovvero, perseguendo le finalità di cui all'articolo 4, comma 4 del Regolamento, si svolge: **JENNE (RM)**;

c) è consapevole del fatto che ai fini della concessione del contributo, la presente domanda deve essere presentata, ai sensi dell'articolo 8, comma 1 del Regolamento, **almeno quindici giorni prima** della data di avvio dello svolgimento dell'iniziativa e che, ai sensi dell'articolo 13, comma 2 dello stesso, può essere richiesta, indicandone la relativa motivazione, una modifica della prevista data di avvio e/o di conclusione dell'iniziativa, almeno dieci giorni prima della medesima data di avvio e tale modifica deve essere autorizzata dal dirigente competente;

d) conformemente con quanto disposto dall'articolo 9, comma 1 del Regolamento, l'iniziativa non deve essere finalizzata alla beneficenza ovvero già stata oggetto di domanda di contributo diretta alla Giunta regionale;

e) è consapevole del fatto che:

e.1 in caso di concessione del contributo, le spese per la realizzazione dell'iniziativa possono essere intestate a soggetti diversi dalla scrivente Amministrazione Pubblica esclusivamente al verificarsi delle fattispecie di cui all'articolo 11, comma 2, lettere a) e b) del Regolamento;

e.2 in presenza di dette fattispecie, occorre allegare alla presente domanda anche l'atto costitutivo e lo statuto dei soggetti terzi affidatari della realizzazione dell'iniziativa;

f) è consapevole di quanto disposto dai seguenti articoli del Regolamento:

f.1 articolo 10 (Entità dei contributi);

f.2 articoli 11, comma 1 e 12, rispettivamente in materia di spese ammissibili e non ammissibili;

f.3 articolo 14 (Rendicontazione ed erogazione del contributo) e, in particolare:

— dal comma 2 che, specifica la documentazione di rendicontazione da produrre (lettere da a) a g)) e stabilisce che la stessa deve essere prodotta **entro il termine perentorio di 90 giorni** successivi alla conclusione dell'iniziativa (secondo quanto disposto anche dagli

Via IV Novembre 10 – 000020 Jenne (Roma)

Tel. 0774827601 mail: [protocollo@comune.jenne.rm.it](mailto:protocollo@comune.jenne.rm.it) PEC: [comune.jenne@pec.it](mailto:comune.jenne@pec.it)



**COMUNE DI JENNE**  
CITTA' METROPOLITANA DI ROMA CAPITALE

---

articoli 15, comma 1, lettera d) e 19 del Regolamento);

— dal comma 4, in merito alla riduzione proporzionale del contributo concesso nei casi in cui la spesa complessivamente ed effettivamente sostenuta, documentata e ritenuta ammissibile, risulti inferiore a quella complessivamente dichiarata in sede di presentazione della domanda;

— dal comma 5, in ordine alla facoltà che si riserva l'Amministrazione del Consiglio regionale di effettuare, a campione e senza alcun preavviso, controlli in ordine al regolare svolgimento dell'iniziativa;

f.4 articolo 15 (Decadenza e rinuncia).

DICHIARA, inoltre,

di sollevare il Consiglio regionale da ogni pretesa di responsabilità verso terzi, per fatti connessi all'iniziativa.

La presente domanda di contributo è:

1. inviata completa dell'ALLEGATO A e degli ulteriori documenti richiesti al paragrafo n. 4 dello stesso;
2. compilata su carta intestata della scrivente Amministrazione Pubblica, timbrata e firmata dal sottoscritto nella propria qualità di legale rappresentante della stessa nonché completamente e integralmente riprodotto del modello di domanda pubblicato sulla sezione denominata "patrocini e contributi" della homepage del sito web istituzionale del Consiglio regionale del Lazio, non potendo ad esso essere apportate modifiche;
3. indirizzata al Presidente del Consiglio regionale del Lazio e trasmessa al seguente indirizzo di posta elettronica: [presidenteconsiglio@cert.consreglazio.it](mailto:presidenteconsiglio@cert.consreglazio.it)

*JENNE, 07/06/2022*





**COMUNE DI JENNE**  
CITTA' METROPOLITANA DI ROMA CAPITALE

---

ALLEGATO A

**1. DATI IDENTIFICATIVI DEL SOGGETTO RICHIEDENTE**

- 1.a Denominazione: COMUNE DI JENNE
- 1.b C.F. 01300520580 P.IVA 00984151001
- 1.c Sede legale: JENNE
- 1.d Indirizzo VIA IV NOVEMBRE 10 CAP 00020  
Comune JENNE Provincia ROMA
- 1.e Referente responsabile dell'iniziativa:

Cognome PACCHIAROTTI Nome GIORGIO  
Tel. 0774827601 Fax Fare clic qui per immettere testo.  
E-mail protocollo@comune.jenne.rm.it PEC comunejenne@pec.it

**2. DATI RELATIVI ALL'INIZIATIVA**

- 2.a Titolo: ESTATE JENNESE
- 2.b Data di avvio: 16 /08/2022 (gg/mm/aa)  
Data di conclusione: 16/08/2022 (gg/mm/aa)
- 2.c Luogo di svolgimento:  
  
Comune JENNE Provincia ROMA CAP 00020
- 2.d Sintetica descrizione:  
Nel mese di agosto a JENNE (Rm) si festeggia la manifestazione storica denominata "Estate Jennese" la quale rappresenta il fulcro di una serie di eventi culturali ed attività dedicati ai cittadini di tutte le età oltreché al turista. Tutti i turisti e gli abitanti del luogo intervenuti alla manifestazione potranno, attraverso visite guidate nei luoghi, ammirare le bellezze del verde del parco dei Monti Simbruini ed il piccolo borgo con le sue bellezze di altri tempi. Il Comune di Jenne nel corso della manifestazione organizzerà oltre allo spettacolo in serata, delle visite guidate nei siti storici del luogo ed escursioni nel sentiero naturalistico Nella splendida cornice della piazza principale, luogo ove si svolgerà la manifestazione, verranno allestiti Stands dove si potranno degustare prodotti tipici locali
- 2.e Specificare le modalità di realizzazione dell'iniziativa e gli eventuali ulteriori soggetti coinvolti nelle attività previste: l'iniziativa si svolgerà in una sola giornata e non sono  
Via IV Novembre 10 – 00020 Jenne (Roma)  
Tel. 0774827601 mail: [protocollo@comune.jenne.rm.it](mailto:protocollo@comune.jenne.rm.it) PEC: [comunejenne@pec.it](mailto:comunejenne@pec.it)



**COMUNE DI JENNE**  
CITTA' METROPOLITANA DI ROMA CAPITALE

previsti altri soggetti coinvolti.

*N.B.:*

*1. è possibile affidare la gestione dell'iniziativa alla proloco locale;*  
*2. è possibile affidare la gestione dell'iniziativa a un comitato promotore, o associazione senza scopo di lucro, nel caso in cui la manifestazione sia stata già affidata agli stessi in precedenti edizioni. In tal caso, il richiedente deve produrre gli atti o provvedimenti amministrativi da cui poter desumere un rapporto diretto, solido e stabile tra lo stesso e il soggetto affidatario.*

*Qualora ricorrano le fattispecie di cui ai punti 1. o 2., ciò deve essere chiaramente specificato all'interno dell'atto amministrativo da produrre da parte del richiedente (si veda il punto 4.e).*

2.f Livello dell'iniziativa: Comunale [] Provinciale [] Regionale [] Nazionale []

2.g Descrivere le ragioni e/o le condizioni e/o gli elementi che, secondo il soggetto richiedente, portano a ritenere che l'iniziativa sia riconducibile a una o più di quelle previste dall'articolo 8, comma 1, lettere a), b) e c), così come indicato nel modello di domanda (a titolo esemplificativo: *i motivi di radicamento sul territorio, i caratteri di continuità e ricorrenza, gli elementi di forte originalità, di promozione e comunicazione tali da assicurare sia un elevato livello di visibilità mediatica, che una forte attrattiva e supporto all'economia locale ecc.*): L'Evento Estate Jennese, si radica nel territorio del piccolo centro da almeno 17 anni con una serie di grandissime manifestazioni culturale e musicali che hanno portato nella piccola località, un ritorno di turismo locale che negli ultimi anni si era andato perdendo ed una diminuzione dello spopolamento che affligge purtroppo da anni i piccoli paesi del Lazio. La manifestazione del 2022 sarà nuovamente indirizzata verso una ricettività turistica sia locale che di passaggio e di grande attrattiva per il piccolo borgo, apportando così nella località un supporto alla economia locale ancora gravemente disastata sia come sopra detto per lo spopolamento avutosi negli ultimi anni e ancor di più per la crisi pandemica che ha colpito il mondo intero nell'ultimo biennio e ancora in atto. I mezzi di promozione e comunicazione messi a disposizione dell'ente organizzatore faranno in modo di assicurare una visibilità mediatica tale da consentire un flusso abbastanza notevole di visitatori che interverranno all'evento

2.h Numero di edizioni svolte negli ultimi 10 anni: 10

**3. DATI BANCARI DEL SOGGETTO RICHIEDENTE**

3.a Banca di appoggio UNICREDIT SPA

3.b Conto corrente intestato a COMUNE DI JENNE

Via IV Novembre 10 – 000020 Jenne (Roma)

Tel. 0774827601 mail: [protocollo@comune.jenne.rm.it](mailto:protocollo@comune.jenne.rm.it) PEC: [comunejenne@pec.it](mailto:comunejenne@pec.it)





**COMUNE DI JENNE**  
CITTA' METROPOLITANA DI ROMA CAPITALE

---

3.c Codice IBAN relativo al conto di tesoreria unica presso la Banca d'Italia  
IT 92 F 02008 39440 000001800078

**4. ULTERIORE DOCUMENTAZIONE DA PRODURRE:**

- 4.a **Relazione dell'iniziativa**, contenente una dettagliata e compiuta descrizione della stessa e, quindi, ogni utile elemento alla valutazione della stessa;
- 4.b **Quadro previsionale di spesa** dell'iniziativa contenente il costo complessivo della stessa, l'indicazione analitica delle voci di spesa e di quelle eventuali di entrata, le spese assunte in proprio e quelle coperte da altri soggetti pubblici o privati, l'ammontare del contributo richiesto al Consiglio regionale<sup>1</sup>;
- 4.c **Crono-programma dell'iniziativa**, salvo che la stessa si svolga in una sola giornata;
- 4.d **Atti costitutivi e statuti** del soggetto a cui si intende affidare la realizzazione dell'iniziativa (fondazione, proloco, comitato promotore, associazione senza scopo di lucro);
- 4.e **Atto amministrativo** del soggetto richiedente di approvazione dell'iniziativa oggetto della domanda di contributo, nelle sue diverse articolazioni (tecnica, amministrativa, finanziaria), e dei documenti ad essa correlati di cui al presente paragrafo (si veda anche quanto specificato al precedente punto 2.e);
- 4.f **Fotocopia del documento** di identità del legale rappresentante.

Tutti i predetti documenti devono essere timbrati e sottoscritti dal legale rappresentante del soggetto richiedente il contributo.

**5. INFORMAZIONI E CONSENSO RELATIVI ALLA PRIVACY**

I dati e i documenti forniti o acquistati, compresi eventuali fotografie e filmati, saranno oggetto di

---

<sup>1</sup> Al riguardo, si evidenzia che ai sensi del Regolamento:

- il "contributo per ciascuna iniziativa può essere concesso in misura non superiore al novanta per cento del costo complessivo della stessa" (articolo 10, comma 1);
- per ciascuna iniziativa il totale dei contributi ricevuti ai sensi del Regolamento e da soggetti pubblici o privati, non può essere superiore al costo complessivo dell'iniziativa, a pena di decadenza del contributo concesso (articoli 10, comma 3 e articolo 15, comma 1, lettera c) del Regolamento);
- la spesa complessivamente ed effettivamente sostenuta, documentata e ritenuta ammissibile, dovrà essere almeno pari alla spesa prevista e dichiarata in sede di preventivo al momento della presentazione della domanda: diversamente si procederà ad una riduzione proporzionale del contributo concesso (articolo 14, comma 4 del Regolamento).



**COMUNE DI JENNE**  
CITTA' METROPOLITANA DI ROMA CAPITALE

---

trattamento in forma cartacea ed elettronica nel rispetto della normativa vigente in materia di riservatezza (d.lgs. 196/2003 e ss.mm.) e saranno utilizzati unicamente per le attività proprie del procedimento a cui si riferiscono (istruttoria delle domande, procedura di liquidazione/pagamento, pubblicazioni ex artt. 26 e 27 d.lgs. 33/2013 e ss.mm., attività di comunicazione istituzionale, ecc.). Eventuali documenti, fotografie e filmati potranno essere utilizzati per pubblicazioni in occasione di seminari e convegni organizzati dal Consiglio regionale per promuovere e pubblicizzare le proprie attività istituzionali. Il soggetto beneficiario potrà esercitare in ogni momento i diritti ex d.lgs. 196/2003 e ss.mm., secondo quanto previsto dagli articoli 7 e seguenti dello stesso, e quindi la possibilità, tra l'altro, di conoscere i dati trattati, di ottenerne la cancellazione, la rettifica, l'aggiornamento e l'integrazione nonché di opporsi al loro utilizzo.

Il sottoscritto, pertanto, nella propria qualità di legale rappresentante del soggetto richiedente, esprime il proprio consenso al trattamento dei dati personali contenuti nella domanda di contributo e nei documenti ad essa allegati, nel rispetto delle finalità e modalità di cui al d.lgs. 196/2003 e ss.mm.

**6. ACCESSO AI DOCUMENTI AMMINISTRATIVI**

Eventuali istanze di accesso ai documenti amministrativi relativi al presente procedimento possono essere presentate, ai sensi della normativa vigente in materia, in forma telematica al seguente indirizzo e-mail: [protocollo@comune.jenne.rm.it](mailto:protocollo@comune.jenne.rm.it)

*JENNE, 07/06/2022*





**Comune di Jenne**  
**Città Metropolitana di Roma Capitale**  
Via IV Novembre 10 - 00020 Jenne RM Tel. 0774  
827601

Cod Fisc & Partita Iva: 01300520580  
E-mail [comunejenne@libero.it](mailto:comunejenne@libero.it) PEC [comunejenne@pec.it](mailto:comunejenne@pec.it)



## RELAZIONE ILLUSTRATIVA DEL PROGETTO

# ESTATE JENNESE

Il Comune di Jenne in risposta domanda per la concessione di contributi ai sensi dell'articolo 8 del "Regolamento per la concessione di contributi, ai sensi dell'articolo 12 della legge 7 agosto 1990, n. 241 e successive modifiche, in applicazione della Legge regionale 15 maggio 1997, n. 8 e successive modifiche, e della Legge regionale 16 novembre 2015, n. 15", di cui all'Allegato A alla deliberazione dell'Ufficio di Presidenza 3 dicembre 2015, n. 127, propone uno spettacolo musicale e di cabaret da svolgersi nell'incantevole borgo di Jenne, la "Perla della valle dell'Aniene" situato nei monti Simbruini. La Manifestazione dal Titolo "Estate Jenne" e si svolgerà nel mese di Agosto 2022.

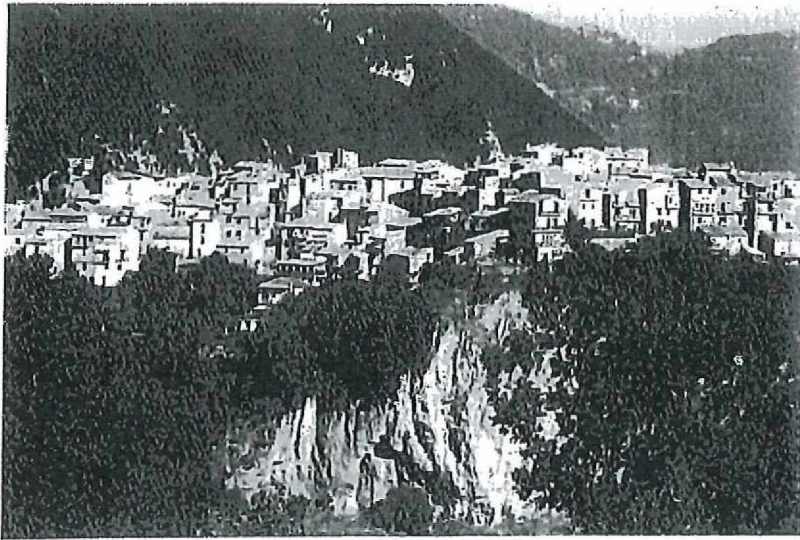

Posta a 834 metri di quota, Jenne domina da uno sperone di roccia l'alta Valle dell'Aniene. Si raggiunge da Subiaco per una panoramica strada, interamente scavata nella roccia, che si snoda attraverso una serie di curve intervallate da più o meno lunghe gallerie, mentre al fondo della parallela valle fluviale scorrono le rumorose acque del fiume Aniene. La storia di Jenne si intreccia con quella dell'Abbazia di Subiaco, dai cui destini il paese è dipeso per lungo tempo. Il nome dell'abitato compare per la prima volta il 31 ottobre del 1051 nel Regesto Sublacense, con il quale Papa Leone IX confermava l'esistenza di alcune proprietà, tra cui anche il "fondo di Jenne". Ulteriore passo verso una maggiore stabilità politica del centro derivò dalla decisione

di papa Nicolò II, il quale nel sottomettere Trevi al vescovo di Anagni stabilì che la stessa sorte fosse seguita anche dagli altri piccoli centri che costituivano la diocesi: Jenne, Vallepietra, Filettino e Collealto. Ma per raggiungere una tranquillità legislativa occorre arrivare sino al 1176, anno in cui il Papa Alessandro III, insieme a tredici cardinali, sottoscrive l'atto con cui il castello di Jenne viene assegnato a Filippo di Marano, nobile dell'epoca. Fu proprio dalla famiglia di Filippo che nella Rocca di Jenne nacque il 20 dicembre 1254 Rinaldo, il futuro Papa Alessandro IV. Un evento di grande importanza per la storia di Jenne. Oggi l'abitato, con la multiforme varietà degli scorci panoramici ed il fascino offerto dalle stradine del borgo medievale, si caratterizza per l'aspetto di un paese di montagna che ha saputo conservare e valorizzare anche le più piccole testimonianze del suo passato. Testimonianze rappresentate dagli angusti locali disseminati lungo i vicoli, dove da alcuni anni rivivono durante il periodo invernale con la rappresentazione del Presepe Vivente e nel periodo estivo, con le tante persone tornate per le vacanze, che per motivi di lavoro durante l'inverno sono costretti ad abbandonare il paese e risiedere nelle grandi metropoli.

Nel mese di agosto nel paese si festeggia la manifestazione storica denominata "Estate Jenne" la quale rappresenta il fulcro di una serie di eventi culturali ed attività dedicati all'intera cittadinanza, dai più piccoli agli anziani. Tutti i turisti e gli abitanti del luogo intervenuti alla manifestazione potranno, attraverso visite guidate nei luoghi, ammirare le bellezze del verde del parco dei Monti Simbruini ed il piccolo borgo con le sue bellezze di altri tempi. Il Comune di Jenne nel corso della manifestazione organizzerà oltre allo spettacolo in serata, delle visite guidate nei siti storici del luogo ed escursioni nel sentiero naturalistico

Nella splendida cornice della piazza principale, luogo ove si svolgerà la manifestazione, verranno allestiti Stands dove si potranno degustare prodotti tipici locali.

Jenne 07/06/2022





# Comune di Jenne

Città Metropolitana di Roma Capitale

Via IV Novembre 10 - 00020 Jenne RM Tel. 0774 827601

Cod Fisc & Partita Iva: 01300520580

E-mail comunejenne@libero.it PEC comunejenne@pec.it



## PIANO FINANZIARIO della manifestazione **ESTATE JENNESE**

### PIANO DELLE ENTRATE PREVISTE

<b>FONTI DI FINANZIAMENTO</b>	<b>IMPORTO (Euro)</b>
1. QUOTA DI COMPARTECIPAZIONE AL PROGETTO DA PARTE DEL COMUNE DI JENNE (10%)	550
2. ALTRE FONTI	
3. CONTRIBUTO RICHIESTO ALL' ENTE REGIONALE	4.950
<b>TOTALE ENTRATE PROGETTO</b>	<b>5.500</b>

### PIANO DELLE SPESE PREVISTE

<b>SPESE</b>	<b>Importo (Euro)</b>
<b>PROGETTO ARTISTICO</b>	
1. Compensi e spese di vitto ed alloggio per gli artisti indicati nella descrizione dell'iniziativa.	
Prestazione artistica dello spettacolo "The Music" composto da 4 musicisti, 3 vocalist e 5 ballerini per una serata di spettacolo più prove	1.200,00
Prestazione artistica N. 1 ospite professionista attore-cabarettista: <b>GIANFRANCO BUTINAR</b>	1.800,00
<b>TOT DA RIPORTARE</b>	<b>3.000,00</b>

<b>RIPORTO</b>	<b>3.000,00</b>
<b>2. SCHEDA TECNICA - Noleggio di beni e fornitura di servizi:</b>	
<b><u>Noleggio Impianto Audio per la serata così composto:</u></b>	
N. 4 Satelliti marca Qube qsa 210 N. 2 subwoofer S218 N. 1 Rack finali DAD + 1 processori audio sp 26 N. 6 Monitor palco marca PROEL N. 1 Mixer sala regia digitale Marca Roland Mod. M400 N. 1 stage box 16 ch marca roland N. 3 Rradiomicrofoni marca shure mod. beta 58 N. 3 Rialzi per batteria, tastiere e Ballerini N. 6 aste microfoniche per strumenti e voci N. 10 microfoni wireless per strumenti Cavetteria ad esigenza	1.000,00
<b><u>Noleggio Impianto Luci per la serata così composto:</u></b>	
N. 1 Americana Ring quadrangolare mt 6,00 x 8,00 N. 4 torri di sollevamento cm 30 x 30 alt mt 5,00 Marca Protruss N. 4 proiettori motorizzati Beam 7r N. 4 Proiettori motorizzati beam led 150 N. 6 proiettori motorizzati WashLED 36 x 18 watt n. 1 macchina del fumo N. 1 Quadro elettrico N. 1 console Luci DMX CONTROLLER N. 1 Proiettore video con schermo mt 4 x 3 sul fondale N. 2 Computers Portatili per gestione audio e video	900,00
<b>3. Servizi, consulenze e relativi compensi:</b>	
Spese per la Sicurezza e pulizia aree	100,00
Spese per Segreteria organizzativa e direzione artistica	200,00
<b>4. Spese per pubblicizzazione e divulgazione dell'evento:</b>	
N. 100 manifesti cm 70 x 100 - N. 50 locandine formato A3	130,00
Spese per divulgazione dell'evento su Social Network	70,00
Spese progettazione grafica e distribuzione pubblicità	50,00
<b>5. Altre spese da rendicontare ritenute ammissibili</b>	
Spese varie	50,00
<b>TOTALE SPESE PROGETTO</b>	<b>5.500,00</b>
Totale Quota di Compartecipazione Del Comune di JENNE 10 %	<b>550,00</b>
Totale Contributo Richiesto Alla Presidenza Del Consiglio Regionale del Lazio	<b>4.950,00</b>

Jenne li 07/06/2022



## LUOGO, PERIODO DELLA MANIFESTAZIONE E ATTIVITA' DA SVOLGERE

*(Cronoprogramma)*

La manifestazione "ESTATE JENNESE" prevede una giornata di spettacolo:

Verrà allestito da parte del comune di Jenne, nel luogo dove si svolgerà la manifestazione, un palco di misure mt 10 x 8 con impianti audio-luci e sarà presente per tutta la durata dell'evento personale qualificato per garantire e il buon funzionamento dei materiali allestiti.

Lo spettacolo si svolgerà nel mese di agosto 2022 presso il comune di Jenne nei modi e nei tempi come di seguito descritti:

16 agosto 2022: Jenne - Piazza Vittorio Emanuele III ore 21,30

GRANDE SPETTACOLO "THE MUSIC" CON LA PARTECIPAZIONE STRAORDINARIA DI GIANFRANCO BUTINAR

Pubblico previsto circa 1.000 persone

A conclusione della descrizione dell'evento possiamo affermare che la manifestazione sicuramente offrirà agli intervenuti sia del luogo che turisti l'opportunità di poter trascorrere una giornata all'insegna della allegria e della buona musica. Oltretutto i partecipanti potranno degustare i prodotti tipici locali e conoscere le bellezze del piccolo borgo antico ed immergersi nel verde meraviglioso dei boschi del parco dei monti Simbruini.

Jenne li 07/06/2022