CONSIGLIO
REGIONALE
DEL LAZIO

UFFICIO DI PRESIDENZA

Deliberazione n. 69 del 19 giugno 2018

OGGETTO: Concessione di contributo a favore dell'Università agraria di Manziana, ai sensi dell'art. 8 del "Regolamento per la concessione di contributi, ai sensi dell'articolo 12 della legge 7 agosto 1990, n. 241 e successive modifiche, in applicazione della Legge regionale 15 maggio 1997, n. 8 e successive modifiche, e della Legge regionale 16 novembre 2015, n. 15", di cui all'allegato A alla propria deliberazione 3 dicembre 2015, n. 127.

Schema di deliberazione n. 54 del 19 giugno 2018

Verbale n. 15

Componenti:

			Pres.	Ass.	
Presidente	Daniele	LEODORI	x		
Vice Presidente	Adriano	PALOZZI		x	
Vice Presidente	Devid	PORRELLO	x		
Consigliere Segretario	Michela	DI BIASE	x		
Consigliere Segretario	Daniele	GIANNINI	x		
Consigliere Segretario	Gianluca	QUADRANA	x		

VISTO PER IL PARERE DI REGOLARITA' TECNICO-AMMINISTRATIVA

IL DIRIGENTE AD INTERIM
F.to dott. Michele Gerace

VISTO PER IL PARERE DI REGOLARITA' CONTABILE

IL DIRIGENTE
F.to dott. Giorgio Venanzi

[x] **RILEVA** [ ] **NON RILEVA**

Assiste il Segretario generale dott.ssa Cinzia Felci

L'UFFICIO DI PRESIDENZA

VISTA la legge statutaria 11 novembre 2004, n. 1 (Nuovo Statuto della Regione Lazio) e successive modifiche, con particolare riferimento al Titolo I e all'articolo 51, comma 4, ai sensi del quale la "*concessione di sovvenzioni, contributi, sussidi, ausili finanziari o vantaggi economici comunque denominati a persone ed enti pubblici e privati, compresi gli enti locali, è subordinata alla predeterminazione dei criteri generali e all'adeguata informazione dei potenziali interessati*";

VISTA la legge regionale 18 febbraio 2002, n. 6 (Disciplina del sistema organizzativo della Giunta e del Consiglio e disposizioni relative alla dirigenza ed al personale regionale) e successive modifiche;

VISTO il Regolamento di organizzazione del Consiglio regionale del Lazio, approvato con deliberazione dell'Ufficio di Presidenza del 29 gennaio 2003, n. 3, e successive modifiche;

VISTA la determinazione del Segretario generale 28 gennaio 2014, n. 45 (Istituzione delle aree, degli uffici e delle funzioni direzionali di staff presso il Consiglio regionale. Revoca delle determinazioni 13 ottobre 2010, n. 806 e successive modifiche e 16 maggio 2011, n. 312 e successive modifiche) e successive modifiche;

VISTA la deliberazione dell'Ufficio di Presidenza 22 maggio 2018, n. 46 (Dott.ssa Cinzia Felci. Nomina a Segretario generale del Consiglio regionale del Lazio);

VISTA la propria determinazione 16 maggio 2018, n. 333 (Dott. Michele Gerace. Rinnovo dell'incarico di dirigente ad interim dell'ufficio "Eventi, Promozioni, Compartecipazioni, Contributi");

VISTA la legge regionale 20 novembre 2001, n. 25 (Norme in materia di programmazione, bilancio e contabilità della Regione) e successive modifiche;

VISTO il decreto legislativo 23 giugno 2011 n. 118 (Disposizioni in materia di armonizzazione dei sistemi contabili e degli schemi di bilancio delle Regioni, degli enti locali e dei loro organismi, a norma degli articoli 1 e 2 della legge 5 maggio 2009, n. 42);

VISTA la deliberazione del Consiglio regionale 1 giugno 2018, n. 8 (Bilancio armonizzato di previsione del Consiglio Regionale del Lazio per l'esercizio finanziario 2018-2020 in applicazione del Decreto Legislativo 23 giugno 2011, n. 118 e successive modifiche);

VISTA la legge regionale 4 giugno 2018, n. 4 (Bilancio di previsione finanziario della Regione Lazio 2018-2020);

VISTA la deliberazione dell'Ufficio di presidenza 7 giugno 2018, n. 50 (Approvazione del bilancio di previsione del Consiglio regionale del Lazio per l'esercizio finanziario 2018-2020 in applicazione del decreto legislativo del 23 giugno 2011 n. 118. Presa d'atto - Approvazione del "Documento tecnico di

accompagnamento", ripartito in titoli, tipologie e categorie per le entrate ed in missioni, programmi e macroaggregati per le spese; approvazione del "Bilancio finanziario gestionale", ripartito in capitoli di entrata e di spesa);

VISTA la legge 7 agosto 1990, n. 241 (Nuove norme in materia di procedimento amministrativo e di diritto di accesso ai documenti amministrativi) e successive modifiche e, in particolare, l'articolo 12;

VISTA la legge regionale 15 maggio 1997, n. 8 (Disciplina dei criteri e delle modalità per l'erogazione delle spese di rappresentanza del Presidente del Consiglio regionale, e per la concessione del patrocinio del Consiglio a favore di iniziative di interesse regionale) e successive modifiche;

VISTA la legge regionale 16 novembre 2015, n. 15 (Soppressione dell'Agenzia regionale per i parchi e dell'Agenzia regionale per la difesa del suolo. Disposizioni varie) e, in particolare, l'articolo 2, comma 8;

VISTA la propria deliberazione 3 dicembre 2015, n. 127 (Regolamento per la concessione di contributi, ai sensi dell'articolo 12 della legge 7 agosto 1990, n. 241 e successive modifiche, in applicazione della Legge regionale 15 maggio 1997, n. 8 e successive modifiche, e della Legge regionale 16 novembre 2015, n. 15) e, in particolare, l'Allegato A alla stessa, recante il "Regolamento per la concessione di contributi, ai sensi dell'articolo 12 della legge 7 agosto 1990, n. 241 e successive modifiche, in applicazione della Legge regionale 15 maggio 1997, n. 8 e successive modifiche, e della Legge regionale 16 novembre 2015, n. 15", di seguito denominato Regolamento;

VISTO in particolare - nell'ambito della SEZIONE II - Contributi alle amministrazioni pubbliche inserite nel conto economico consolidato - l'articolo 8 (Concessione di contributi senza programmazione) del Regolamento, a termini del quale l'Ufficio di Presidenza può, con motivata deliberazione, concedere contributi alle amministrazioni pubbliche inserite nel conto economico consolidato di cui all'articolo 1, comma 3, della legge 31 dicembre 2009, n. 196 (Legge di contabilità e finanza pubblica) e successive modifiche anche in deroga alla procedura di cui all'articolo 7 dello stesso Regolamento, tra l'altro per:

— *"... iniziative ritenute particolarmente meritevoli in quanto fortemente radicate sul territorio e con caratteri di continuità e ricorrenza"* (co. 1, lett. b));
— *"... iniziative contenenti elementi di forte originalità, promozione e comunicazione riconosciuti tali da assicurare congiuntamente un elevato livello di visibilità mediatica, attrattività e supporto all'economia locale"* (co. 1, lett. c));

VISTA la domanda di contributo presentata dall'Università agraria di Manziana in data 13 giugno 2018, con nota prot. RU n. 12691 del 15 giugno 2018, e la documentazione ad essa allegata, dalla quale si ricava, in particolare, che l'iniziativa denominata "Implementazione e valorizzazione del Cammino delle terre comuni" è finalizzata alla valorizzazione del territorio di riferimento attraverso una serie di attività di promozione del patrimonio naturalistico, paesaggistico, ambientale, archeologico, monumentale e culturale;

TENUTO CONTO che il progetto si articola in quattro fasi: la prima prevede la tracciatura di una serie di "Cammini" lungo il territorio interessato, la seconda una serie di attività culturali e folkloristiche, la terza attività di promozione e comunicazione digitale del progetto, la quarta la costituzione di una rete di marketing territoriale;

CONSIDERATO che l'iniziativa in discorso è ritenuta meritevole e coerente con quanto disciplinato dall'articolo 2 (Ambiti di intervento) del Regolamento;

VISTO il piano previsionale di spesa, allegato alla domanda di contributo, che ai sensi dell'articolo 10, comma 2 del Regolamento, tra l'altro indica "*...il costo complessivo dell'iniziativa ...e ……in modo analitico le voci di spesa e quelle eventuali di entrata, le spese assunte in proprio dal proponente l'iniziativa e le spese coperte da altri soggetti pubblici o privati, il contributo richiesto*";

VISTO l'articolo 10 (Entità dei contributi) del Regolamento e, in particolare, il comma 1, ai sensi del quale "*Il contributo per ciascuna iniziativa può essere concesso in misura non superiore al novanta per cento del costo complessivo della stessa*";

CONSIDERATO che da detto piano previsionale di spesa si ricava un costo complessivo dell'iniziativa stimato in euro 38.800,00;

CONSIDERATO che il contributo richiesto per la realizzazione dell'iniziativa in argomento ammonta ad euro 34.920,00;

VISTA la disponibilità finanziaria e la capienza del cap. U00023 attestata dalla struttura competente;

VISTA la scheda istruttoria prot. RI n. 1910 del 18 giugno 2018, elaborata dalla struttura competente, contenente i dati e le informazioni inerenti alla manifestazione oggetto di richiesta del contributo;

RITENUTA meritevole di contributo la citata iniziativa, in quanto rientrante tra le fattispecie disciplinate dall'articolo 8 del Regolamento;

VISTO il decreto legislativo 14 marzo 2013, n. 33 (Riordino della disciplina riguardante gli obblighi di pubblicità, trasparenza e diffusione di informazioni da parte delle pubbliche amministrazioni.) e successive modifiche e, in particolare, gli articoli 26 e 27;

Su proposta del Presidente

All'unanimità dei presenti

DELIBERA

a) di concedere, ai sensi dell'articolo 8 del Regolamento e in conformità con quanto stabilito dall'articolo 10, comma 1 dello stesso, un contributo all'Università agraria di Manziana per la realizzazione dell'iniziativa denominata "Implementazione e valorizzazione del Cammino

delle terre comuni" di importo pari a euro 28.000,00 (Ventottomila/00), a valere sul capitolo U.00023 del bilancio di previsione del Consiglio regionale per l'esercizio finanziario 2018, che dispone della necessaria capienza;

b) di incaricare il Segretario generale a porre in essere tutti gli atti necessari a dare esecuzione alla presente deliberazione;

c) di ritenere la presente deliberazione immediatamente efficace;

d) di pubblicare la presente deliberazione sul sito *web* istituzionale del Consiglio regionale.

IL SEGRETARIO
F.to Cinzia Felci

IL PRESIDENTE
F.to Daniele Leodori

Al Presidente del Consiglio regionale del Lazio

CRL.REGISTRO UFFICIALE.0012691.I.15-06-2018.H.10:59

OGGETTO: *domanda per la concessione di contributi ai sensi dell'articolo 8 del "Regolamento per la concessione di contributi, ai sensi dell'articolo 12 della legge 7 agosto 1990, n. 241 e successive modifiche, in applicazione della Legge regionale 15 maggio 1997, n. 8 e successive modifiche, e della Legge regionale 16 novembre 2015, n. 15", di cui all'Allegato A alla deliberazione dell'Ufficio di Presidenza 3 dicembre 2015, n. 127.*

Il sottoscritto ***ALESSIO TELLONI***, nella propria qualità di legale rappresentante dell' ***UNIVERSITA' AGRARIA DI MANZIANA***, chiede alla S.V. la concessione di un contributo ai sensi dell'articolo 8 del Regolamento in oggetto indicato, di seguito denominato Regolamento, per la realizzazione di un'iniziativa ritenuta rientrante tra quelle nella previsione:

☐ di cui all'articolo 8, comma 1, lettera a) del Regolamento, in quanto diretta al perseguimento di finalità di solidarietà e aiuto ad altre popolazioni colpite da calamità naturali o da altri eventi di natura eccezionale ai sensi dell'articolo 4, comma 4 dello stesso;

☒ di cui all'articolo 8, comma 1, lettera b) del Regolamento, in quanto fortemente radicata sul territorio e con caratteri di continuità e ricorrenza;

☒ di cui all'articolo 8, comma 1, lettera c) del Regolamento, in quanto contenente elementi di forte originalità, promozione e comunicazione tali da assicurare, congiuntamente, un elevato livello di visibilità mediatica, attrattività e supporto all'economia locale.

A tal fine, ai sensi e per gli effetti degli articoli 46 e 47 del decreto del Presidente della Repubblica 28 dicembre 2000, n. 445 (Testo unico delle disposizioni legislative e regolamentari in materia di documentazione amministrativa) e successive modifiche, consapevole delle sanzioni penali nel caso di dichiarazioni non veritiere, di formazione o uso di atti falsi e della decadenza dai benefici eventualmente conseguiti per effetto di provvedimenti emanati in base a dichiarazioni non veritiere, richiamate e disposta rispettivamente dagli articoli 76 e 75 dello stesso d.P.R. 445/2000 e ss.mm.,

DICHIARA CHE

a) la scrivente Amministrazione Pubblica è inserita nel conto economico consolidato di cui all'articolo 1, comma 3, della legge 31 dicembre 2009, n. 196 (Legge di contabilità e finanza pubblica) e successive modifiche;

b) l'iniziativa per la cui realizzazione si richiede il contributo:

b.1 rientra tra le finalità istituzionali della scrivente Amministrazione Pubblica;

b.2 rientra in uno degli ambiti di intervento di cui all'articolo 2 del Regolamento e, in particolare, in quello/i di cui al comma 1, lettera/e *a, b, c, d, f, l, m, o* dello stesso;

b.3 si svolge sul territorio regionale ovvero, perseguendo le finalità di cui all'articolo 4, comma

4 del Regolamento, si svolge: ***sul territorio regionale precisamente con eventi che coinvolgono i partner del Cammino della Terra Comune sui territori comunali di Allumiere, Tolfa, Canale Monterano, Manziana, Bracciano, Anguillara Sabazia, Cesano di Roma (Roma), Campagnano di Roma***;

c) è consapevole del fatto che ai fini della concessione del contributo, la presente domanda deve essere presentata, ai sensi dell'articolo 8, comma 1 del Regolamento, **almeno quindici giorni prima** della data di avvio dello svolgimento dell'iniziativa e che, ai sensi dell'articolo 13, comma 2 dello stesso, può essere richiesta, indicandone la relativa motivazione, una modifica della prevista data di avvio e/o di conclusione dell'iniziativa, almeno dieci giorni prima della medesima data di avvio e tale modifica deve essere autorizzata dal dirigente competente;

d) conformemente con quanto disposto dall'articolo 9, comma 1 del Regolamento, l'iniziativa non deve essere finalizzata alla beneficenza ovvero già stata oggetto di domanda di contributo diretta alla Giunta regionale;

e) è consapevole del fatto che:

e.1 in caso di concessione del contributo, le spese per la realizzazione dell'iniziativa possono essere intestate a soggetti diversi dalla scrivente Amministrazione Pubblica esclusivamente al verificarsi delle fattispecie di cui all'articolo 11, comma 2, lettere a) e b) del Regolamento;

e.2 in presenza di dette fattispecie, occorre allegare alla presente domanda anche l'atto costitutivo e lo statuto dei soggetti terzi affidatari della realizzazione dell'iniziativa;

f) è consapevole di quanto disposto dai seguenti articoli del Regolamento:

f.1 articolo 10 (Entità dei contributi);

f.2 articoli 11, comma 1 e 12, rispettivamente in materia di spese ammissibili e non ammissibili;

f.3 articolo 14 (Rendicontazione ed erogazione del contributo) e, in particolare:

— dal comma 2 che, specifica la documentazione di rendicontazione da produrre (lettere da a) a g)) e stabilisce che la stessa deve essere prodotta **entro il termine perentorio di 90 giorni** successivi alla conclusione dell'iniziativa (secondo quanto disposto anche dagli articoli 15, comma 1, lettera d) e 19 del Regolamento);

— dal comma 4, in merito alla riduzione proporzionale del contributo concesso nei casi in cui la spesa complessivamente ed effettivamente sostenuta, documentata e ritenuta ammissibile, risulti inferiore a quella complessivamente dichiarata in sede di presentazione della domanda;

— dal comma 5, in ordine alla facoltà che si riserva l'Amministrazione del Consiglio regionale di effettuare, a campione e senza alcun preavviso, controlli in ordine al regolare svolgimento dell'iniziativa;

f.4 articolo 15 (Decadenza e rinuncia).

CRL.REGISTRO UFFICIALE.0012691.I.15-06-2018.H.10:59

DICHIARA, inoltre,

di sollevare il Consiglio regionale da ogni pretesa di responsabilità verso terzi, per fatti connessi all'iniziativa.

La presente domanda di contributo è:

1. inviata completa dell'ALLEGATO A e degli ulteriori documenti richiesti al paragrafo n. 4 dello stesso;
2. compilata su carta intestata della scrivente Amministrazione Pubblica, timbrata e firmata dal sottoscritto nella propria qualità di legale rappresentante della stessa nonché completamente e integralmente riproduttiva del modello di domanda pubblicato sulla sezione denominata "patrocini e contributi" della homepage del sito web istituzionale del Consiglio regionale del Lazio, non potendo ad esso essere apportate modifiche;
3. indirizzata al Presidente del Consiglio regionale del Lazio e trasmessa al seguente indirizzo di posta elettronica: presidentecrl@regione.lazio.it

Manziana, 13/06/2018

CRL.REGISTRO UFFICIALE.0012691.I.15-06-2018.H.10:59

ALLEGATO A

1. DATI IDENTIFICATIVI DEL SOGGETTO RICHIEDENTE

1.a Denominazione: ***Università Agraria di Manziana***

1.b C.F. ***80169530583.*** P.IVA ***02130751007.***

1.c Sede legale:

1.d Indirizzo ***Via IV Novembre, 61.*** CAP ***00066***
Comune ***Manziana.*** Provincia ***Roma.***

1.e Referente responsabile dell'iniziativa:

Cognome ***Telloni.*** Nome ***Alessio.***
Tel. ***328.1875620.*** Fax ***06.9964104***
E-mail ***universitagraria@libero.it.*** PEC ***pec@pec.agrariamanziana.it***

2. DATI RELATIVI ALL'INIZIATIVA

2.a Titolo: ***Implementazione e valorizzazione del"Cammino delle Terre Comuni"***

2.b Data di avvio: ***30/06/2018***
Data di conclusione: ***31/12/2018***

2.c Luogo di svolgimento:
Comune ***Comuni dei territori partner del progetto: Allumiere, Tolfa, Canale Monterano, Manziana, Bracciano, Anguillara Sabazia, Roma, Campagnano di Roma .*** Provincia ***Roma.*** CAP ***vari.***

2.d Sintetica descrizione:
Realizzazione di una serie di eventi che abbracciano i temi della valorizzazione del territorio sia sotto il profilo naturalistico che archeologico, culturale e della tradizioni locali. Eventi utili a consolidare e sviluppare il progetto del Cammino delle Terre Comuni". Questo lo si persegue attraverso la organizzazione di eventi "camminata" e di eventi artistici volti a valorizzare il folklore e le tradizioni locali (meglio specificati nella relazione tecnica di progetto). Inoltre, si prevede di attuare una concreta attività di social media marketing e sviluppare strumenti tecnologici utili alla fruizione del cammino vero e proprio (App), compresa una segnaletica a basso impatto utile alla segnatura del tracciato. Tutto ciò sarà accompagnato dallo sviluppo e redazione di un piano Marketing Territoriale utile a definire le strategie presenti e future per l'evoluzione del progetto. (tutto ciò è meglio articolato nella relazione di progetto)

2.e Specificare le modalità di realizzazione dell'iniziativa e gli eventuali ulteriori soggetti coinvolti nelle attività previste: ***realizzazione per fasi: Fase 1 – CAMMINATE - Questa fase legata al Cammino nel senso fisico del termine, è utile al consolidamento del tracciato delle Terre Comuni, già individuato e percorso nella prima fase del progetto e oggi allargato ad altri territori. La fidelizzazione della "comunità del cammino" è infatti elemento trainante dell'intero progetto. Si prevede anche apposizione di***

segnavia lungo il cammino. Fase 2 – CULTURA - per questa fase si prevedono alcune azioni culturali declinate attraverso la realizzazione di eventi finalizzati alla promozione del Folklore e delle identità locali. Fase 3 – LA COMUNICAZIONE DIGITALE - Questa fase è necessaria per consentire al Cammino di adeguarsi alle modalità di engagement dei fruitori. La programmazione di una 'giornata fuori porta' per il fruitore della città (ci si rivolge principalmente alla potenziale utenza di Roma a soli 40 km dal Cammino) oppure di una vacanza per un turista che decida di fermarsi qualche giorno sul nostro territorio, avviene attraverso la consultazione via web di strumenti utili alla programmazione dell'esperienza scelta. La trasformazione dell'attuale sito web in un portale strutturato per connettere il Cammino alle realtà economiche del settore turistico è ormai una necessità. Fase 4 – PIANO DI MARKETING TERRITORIALE - Un Piano di marketing consentirà di comprendere appieno le potenzialità dell'iniziativa mettendo in risalto le qualità che possano renderla identitaria di un territorio (quello Sabatino-Tolfetano-Manziate).

N.B.:
1. è possibile affidare la gestione dell'iniziativa alla proloco locale;
2. è possibile affidare la gestione dell'iniziativa a un comitato promotore, o associazione senza scopo di lucro, nel caso in cui la manifestazione sia stata già affidata agli stessi in precedenti edizioni. In tal caso, il richiedente deve produrre gli atti o provvedimenti amministrativi da cui poter desumere un rapporto diretto, solido e stabile tra lo stesso e il soggetto affidatario.

Qualora ricorrano le fattispecie di cui ai punti 1. o 2., ciò deve essere chiaramente specificato all'interno dell'atto amministrativo da produrre da parte del richiedente (si veda il punto 4.e).

2.f Livello dell'iniziativa: Comunale [_X_] Provinciale [_X_] Regionale [_X_] Nazionale [___]

2.g Descrivere le ragioni e/o le condizioni e/o gli elementi che, secondo il soggetto richiedente, portano a ritenere che l'iniziativa sia riconducibile a una o più di quelle previste dall'articolo 8, comma 1, lettere a), b) e c), così come indicato nel modello di domanda *(a titolo esemplificativo: i motivi di radicamento sul territorio, i caratteri di continuità e ricorrenza, gli elementi di forte originalità, di promozione e comunicazione tali da assicurare sia un elevato livello di visibilità mediatica, che una forte attrattiva e supporto all'economia locale ecc.)*: ***a parere della scrivente Università Agraria di Manziana, soggetto richiedente, la presente proposta/progetto coglie la gran parte degli ambiti di intervento delle iniziative finanziabili previste dal citato articolo 8.***

Si ritiene che la valorizzazione del patrimonio culturale, artistico, monumentale e delle tradizioni locali sia di certo uno strumento per una implementazione delle economie dei territori, ponendo di fatto in evidenza la rilevanza del contributo regionale su un territorio così vasto.

L'obiettivo è quello della promozione di un territorio in quanto paesaggio caratterizzato da una pluralità di centri storici, beni culturali ed aree rurali ancora ben conservate.

Per tramite dell'Università Agraria di Manziana, la Presidenza del Consiglio Regionale del Lazio ha già sostenuto le iniziative proposte dal Cammino della Terra Comune, ed il ciclo di eventi

realizzati per promuovere e sensibilizzare sul tema, sostenuti da codesto consiglio nel 2017, che si sono conclusi con un focus presso la prestigiosa sede della Società Geografica Italiana in Villa Celimontana, a cui ha partecipato anche il Presidente di codesto Consiglio Regionale, Daniele Leodori, hanno portato a risultati straordinari. Le iniziative già finanziate hanno consentito di consolidare ed allargare il partenariato del progetto che attualmente si costituisce delle seguenti amministrazioni locali e territoriali:

- *Comune di Allumiere;*
- *Comune di Canale Monterano*
- *Comune di Anguillara Sabazia*
- *Parco di Bracciano e Martignano;*
- *Parco di Vejo;*
- *Consorzio di navigazione lago di Bracciano;*
- *Università Agraria di Allumiere*
- *Università Agraria di Tolfa;*
- *Università Agraria di Manziana;*
- *Università Agraria di Bracciano;*
- *Università Agraria di Cesano di Roma*
- *Università Agraria di Campagnano di Roma*

L'iniziativa ormai consolidata e che comincia ad assumere carattere identitario sul territorio, di fatto, pur parlando di tradizioni, rappresenta un modo innovativo di promuovere un comprensorio vasto,, attraverso lo strumento della valorizzazione del turismo a basso impatto, considerando anche che il prossimo 2019 è stato decretato a livello nazionale come l'anno del Turismo Lento.

2.h Numero di edizioni svolte negli ultimi 10 anni: *come già accennato, la presente proposta rappresenterebbe la terza edizione del ciclo di eventi utili e funzionali alla implementazione del progetto. Si ricorda che, con risorse proprie si è cominciato nell'inverno-primavera 2017 e che il massimo della visibilità ed i riscontri propri del coinvolgimento territoriale sia a livello di amministrazioni, sia a livello di associazionismo, lo si è raggiunto grazie agli eventi dell'edizione autunno 2017, sostenuta da codesta presidenza del Consiglio Regionale, il cui ulteriore sostegno sarebbe di fatto un fondamentale supporto per sviluppare e conseguentemente consolidare l'iniziativa.*

3. <u>DATI BANCARI DEL SOGGETTO RICHIEDENTE</u>

3.a Banca di appoggio *Intesa San Paolo*

3.b Conto corrente intestato a *Università Agraria di Manziana.*

CRL.REGISTRO UFFICIALE.0012691.I.15-06-2018.H.10:59

3.c Codice IBAN relativo al conto di tesoreria unica: ***IT08I0306939170100000300001***;

4. ULTERIORE DOCUMENTAZIONE DA PRODURRE:

4.a **Relazione dell'iniziativa,** contenente una dettagliata e compiuta descrizione della stessa e, quindi, ogni utile elemento alla valutazione della stessa;

4.b **Quadro previsionale di spesa** dell'iniziativa contenente il costo complessivo della stessa, l'indicazione analitica delle voci di spesa e di quelle eventuali di entrata, le spese assunte in proprio e quelle coperte da altri soggetti pubblici o privati, l'ammontare del contributo richiesto al Consiglio regionale[1];

4.c **Crono-programma dell'iniziativa,** salvo che la stessa si svolga in una sola giornata;

4.d **Atti costitutivi e statuti** del soggetto a cui si intende affidare la realizzazione dell'iniziativa (fondazione, proloco, comitato promotore, associazione senza scopo di lucro);

4.e **Atto amministrativo** del soggetto richiedente di approvazione dell'iniziativa oggetto della domanda di contributo, nelle sue diverse articolazioni (tecnica, amministrativa, finanziaria), e dei documenti ad essa correlati di cui al presente paragrafo (si veda anche quanto specificato al precedente punto 2.e);

4.f **Fotocopia del documento** di identità del legale rappresentante.

Tutti i predetti documenti devono essere timbrati e sottoscritti dal legale rappresentante del soggetto richiedente il contributo.

5. INFORMAZIONI E CONSENSO RELATIVI ALLA PRIVACY

I dati e i documenti forniti o acquisti, compresi eventuali fotografie e filmati, saranno oggetto di trattamento in forma cartacea ed elettronica nel rispetto della normativa vigente in materia di riservatezza (d.lgs. 196/2003 e ss.mm.) e saranno utilizzati unicamente per le attività proprie del procedimento a cui si riferiscono (istruttoria delle domande, procedura di liquidazione/pagamento, pubblicazioni ex artt. 26 e 27 d.lgs. 33/2013 e ss.mm., attività di comunicazione istituzionale, ecc.). Eventuali documenti, fotografie e filmati potranno essere utilizzati per pubblicazioni in occasione di seminari e convegni organizzati dal Consiglio regionale per promuovere e pubblicizzare le proprie attività istituzionali. Il soggetto beneficiario potrà esercitare in ogni momento i diritti ex d.lgs. 196/2003 e ss.mm., secondo quanto previsto dagli articoli 7 e seguenti dello stesso, e quindi la possibilità, tra l'altro, di conoscere i dati trattati, di ottenerne la cancellazione, la rettifica, l'aggiornamento e l'integrazione nonché di opporsi al loro utilizzo.

---

[1] Al riguardo, si evidenzia che ai sensi del Regolamento:

- il "*contributo per ciascuna iniziativa può essere concesso in misura non superiore al novanta per cento del costo complessivo della stessa*" (articolo 10, comma 1);
- per ciascuna iniziativa il totale dei contributi ricevuti ai sensi del Regolamento e da soggetti pubblici o privati, non può essere superiore al costo complessivo dell'iniziativa, a pena di decadenza del contributo concesso (articoli 10, comma 3 e articolo 15, comma 1, lettera c) del Regolamento);
- la spesa complessivamente ed effettivamente sostenuta, documentata e ritenuta ammissibile, dovrà essere almeno pari alla spesa prevista e dichiarata in sede di preventivo al momento della presentazione della domanda: diversamente si procederà ad una riduzione proporzionale del contributo concesso (articolo 14, comma 4 del Regolamento).
-

Il sottoscritto, pertanto, nella propria qualità di legale rappresentante del soggetto richiedente, esprime il proprio consenso al trattamento dei dati personali contenuti nella domanda di contributo e nei documenti ad essa allegati, nel rispetto delle finalità e modalità di cui al d.lgs. 196/2003 e ss.mm.

6. ACCESSO AI DOCUMENTI AMMINISTRATIVI

Eventuali istanze di accesso ai documenti amministrativi relativi al presente procedimento possono essere presentate, ai sensi della normativa vigente in materia, in forma telematica al seguente indirizzo e-mail: ***pec@pec.agrariamanziana.it.***

Manziana, 11/06/2018

CRL.REGISTRO UFFICIALE.0012691.I.15-06-2018.H.10:59

CRL.REGISTRO UFFICIALE.0012691.I.15-06-2018.H.10:59

PROGETTO PER LA IMPLEMENTAZIONE E VALORIZZAZIONE DEL "CAMMINO DELLE TERRE COMUNI"

Interventi finalizzati al consolidamento e connessione del Cammino
con le realtà sociali ed economiche del territorio:
una proposta per la promozione e valorizzazione del territorio.

PREMESSA

Il Cammino delle Terre Comuni è un progetto-iniziativa con un forte valore di promozione territoriale. La ricorrenza delle attività proposte dal "Cammino" hanno ormai assunto una valenza identitaria sul territorio a Nord della Città Metropolitana di Roma Capitale. Il sostegno già ottenuto dalla Presidenza del consiglio Regionale del Lazio ha permesso di ampliare il partenariato attorno all'iniziativa. Attualmente questo si costituisce delle seguenti amministrazioni locali e territoriali: Comune di Allumiere, Comune di Tolfa, Comune di Canale Monterano, Comune di Anguillara Sabazia, Parco di Bracciano e Martignano, Parco di Vejo, Consorzio di navigazione lago di Bracciano, Università Agraria di Allumiere, Università Agraria di Tolfa, Università Agraria di Manziana, Università Agraria di Bracciano, Università Agraria di Cesano di Roma, Università Agraria di Campagnano di Roma. Inoltre, sono coinvolte nel partenariato diverse associazioni ed imprese locali tra queste l'Associazione Terre Sabatine di Anguillara Sabazia.
L'iniziativa ormai consolidata sul territorio, di fatto, pur parlando di tradizioni, rappresenta un modo innovativo di promuovere un comprensorio vasto, attraverso lo strumento della valorizzazione del turismo a basso impatto, considerando anche che il prossimo 2019 è stato decretato a livello nazionale come l'anno del Turismo Lento.
L'ulteriore sostegno della Presidenza del Consiglio Regionale del Lazio sarebbe di fatto un fondamentale supporto per sviluppare e conseguentemente consolidare l'iniziativa che sta assumendo un carattere rilevante a livello di territorio.

Fase 1 – CAMMINATE

Questa fase legata al Cammino nel senso fisico del termine, è utile al consolidamento del tracciato delle Terre Comuni, già individuato e percorso nella prima fase del progetto e oggi allargato ad altri territori. La fidelizzazione della "comunità del cammino" è infatti elemento trainante dell'intero progetto.
In tale contesto due sono le tappe fondamentali per ampliare la trasversalità del tracciato dandogli così una dimensione più rilevante all'interno della Regione Lazio: l'approdo del Cammino nel territorio di Tarquinia a ovest e nella direzione di Sacrofano ad est , importante snodo per dare prospettiva al cammino nell'ipotesi di un suo ampliamento verso l'Appennino Laziale.
Le altre tappe hanno invece, lo scopo di dare risalto ai territori ed alle valenze socio-culturali che si articolano nei dintorni del Cammino.

CRL.REGISTRO UFFICIALE.0012691.I.15-06-2018 H 10:50

Il Cammino della Terra Comune
PROGRAMMA "Cammino e dintorni"
PRIMAVERA E AUTUNNO 2018

I Tappa – 30/06/2018 e 01/07/2018 – *"Dalle Terre Comuni di Collina a quelle costiere, attraversando i Monti della Tolfa fino a Pyrgi il porto degli Etruschi"*

II Tappa – 22 e 23/09/2018 *"Il Cammino nell'Etruria: dal faggeto di Allumiere sino alla necropoli di Tarquinia"*

III Tappa – 07/10/2018 *"La Transumanza: un modo di camminare antico – Da Campagnano a Sacrofano lungo i tracciati della transumanza"*

IV Tappa – 21/10/2018 *"La Valle del Mignone: dalla Farnesiana sino a Luni sul Mignone percorrendo l'antica ferrovia"*

SEGNALETICA
Realizzazione tracciatura mediante apposizione di segnaletica lungo le tappe del Cammino a basso impatto incentrata sulle seguenti tipologie:

- Segnavia realizzati con verniciatura (tipo percorsi CAI) facile da sottoporre a manutenzione nel tempo;

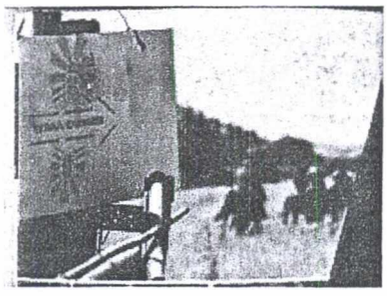

- Mattonelle in cotto incise con laser come da prototipo elaborato nell'ambito del finanziamento concesso dalla Presidenza del Consiglio Regionale nell'autunno del 2017

BUDGET fase 1

Logistica:
- allestimento delle soste del Cammino;
- compensi a guide ed esperti del territorio;
- eventuali contributi per assistenza negli attraversamenti delicati, approvvigionamenti idrici;
- eventuali costi per trasferimenti in navette in punti delicati ove necessita la sicurezza o l'abbreviazione del percorso;
- tracciatura con apposizione di segnavia sul cammino;
-

Promozione:
- advertising;
- produzioni e servizi editoriali
-

allestimento dei luoghi di sosta e logistica delle camminate, comprese porzioni del tragitto (ttrasporti, tavoli, barbecue, segnaletica, punti si sosta approvvigionamento idrico)	€ 1.500,00
grafica e stampa del programma dell'iniziativa	€ 1.000,00
realizzazione del Video promozionale delle Terre Comuni	€ 1.400,00
ristampa di alcuni materiali grafici di comunicazione del progetto (quali brochure ecc.)	€ 1.500,00
attività di Social Media Marketing per promozione dell'iniziativa	€ 1.400,00
compensi a guide, esperti accompagnatori lungo le camminate	€ 1.000,00

realizzazione segnavia su mattonelle di cotto con apposizione qr code da installare nei centri storici compresa installazione; realizzazione segnavia in vernice da apporre nelle porzioni di tracciato in campagna compresa la installazione	€ 5.000,00
TOTALE	**€ 12.800,00**

Fase 2 – CULTURA

Per questa fase si prevedono alcune azioni culturali declinate attraverso la realizzazione di eventi finalizzati alla promozione del Folklore e delle identità locali di due tipologie:

- spettacoli musicali e di narrazione teatrale.
  Si intende realizzare, nell'ambito delle attività di promozione e marketing del cammino con una valenza altamente culturale, il "Gran Galà delle Terre Comuni". L'idea è quella di svolgere l'evento il 8 luglio 2018 (data da confermare) presso la prestigiosa sede del Castello di S. Severa luogo simbolo delle Terre del Cammino in quanto emblema dei tenimenti dell'ex Stato Pontificio e luogo ove poter invitare gli stakeholder al fine di condividere strategie utili alla implementazione del progetto (laddove la sede indicata non dovesse essere disponibile sarà individuata e comunicata altra location utile allo scopo).

- promozione delle produzioni tipiche e delle tradizioni culinarie del territorio del Cammino.
  A tal fine si prevede di realizzare un evento ad hoc il 14/15 luglio 2018 presso le ex officine Motosi di Manziana, area di proprietà della locale Università Agraria, sito facilmente raggiungibile sia dai luoghi del Cammino sia dai territori limitrofi (soprattutto da Roma, potenziale bacino di utenza per le attività legate al Cammino).

Attività correlate:

- manifestazione legata al mondo del cavallo maremmano e alla figura del Buttero.

CRL.REGISTRO UFFICIALE.0012691.I.15-06-2018 H 10:50

- produzione di uno spettacolo di teatro/canzone dal titolo "Briganti e Grand Tour" che narra lei tradizioni e folklore del territorio, attraverso gli occhi di un camminatore: un grand tourist dell'800 da mettere in scena durante Il o Gran Galà delle Terre Comuni.

BUDGET fase 2

Logistica:
- allestimento delle scenografie e dei luoghi delle esibizioni (grafica, carpenteria, noleggio audio-luci);
- compensi ad artisti;
- affitto sale da esibizione (teatri e spazi adeguati) e loro relativo allestimento
- attività di catering – per eventuali coffe break o aperitivi di benvenuto;
- eventuali dotazioni igienico-sanitarie e relative alla sicurezza dei luoghi di manifestazione;

Promozione:
- advertising;
- produzioni e servizi editoriali

Affitto spazi adeguati alle esibizioni (Es. affitto teatro)	€ 1.000,00
Affitto impianto audio e luci	€ 2.000,00
Attività di catering	€ 2.000,00
Allestimento dei luoghi delle esibizioni/eventi (fondali scenografie ecc.)	€ 2.000,00
Grafica e stampa delle locandine e delle brochure degli eventi	€ 1.000,00
Compensi ad artisti e conferenzieri	€ 5.000,00
TOTALE	**€ 13.000,00**

CRL.REGISTRO UFFICIALE.0012691.I.15-06-2018.H.10:59

Fase 3 – LA COMUNICAZIONE DIGITALE

Questa fase è necessaria per consentire al Cammino di adeguarsi alle modalità di engagement dei fruitori. La programmazione di una 'giornata fuori porta' per il fruitore della città (ci si rivolge principalmente alla potenziale utenza di Roma a soli 40 km dal Cammino) oppure di una vacanza per un turista che decida di fermarsi qualche giorno sul nostro territorio, avviene attraverso la consultazione via web di strumenti utili alla programmazione dell'esperienza scelta. La trasformazione dell'attuale sito web in un portale strutturato per connettere il Cammino alle realtà economiche del settore turistico è ormai una necessità; a questo si aggiunga anche l'esigenza di promuovere attraverso il portale e le manifestazioni di folklore presenti sul territorio, la cui comunicazione non è mai univoca e piuttosto frammentata. Al portale dovrà essere, inoltre, collegata una app che dia una identità smart al Cammino. Una prima applicazione estendibile, replicabile e modulare che connetta il fruitore con il Cammino mediante lo smartphone e gli consenta di accedere a contenuti multimediali utili ad approfondire aspetti della cultura e del paesaggio del Cammino.

IDENTITA' DIGITALE DELLE TERRE COMUNI

1) Sviluppo filmati e relative declinazioni, App Mobile e CMS centralizzato per la gestione dei contenuti dedicati alla valorizzazione del percorso.
2) Progetto e sviluppo di un nuovo sito web, aggiornabile dall'associazione attraverso Content Management System (CMS) per la gestione dei contenuti con il mondo Mobile.

Piattaforma

La soluzione che verrà utilizzata è sviluppata per ambienti Microsoft (lato CMS) e piattaforma smartphone IoS e Android (lato APP).

- CMS per la gestione dei contenuti da installare presso i server dell'associazione o da utilizzare in cloud sui server di Switchup.
- APP di fruizione dei contenuti, notifiche push e con la possibilità di fruire dei contenuti in modalità offline.

Requisiti e obiettivi principali

- Creazione di sito web gestito tramite CMS (Content Management System).
- Tecnologia di visualizzazione Responsive
- Integrazione con i principali Social Network
- Aggiornabilità dei contenuti da parte di una o più persone dedicate.
- Realizzazione di una identità visiva per l'Associazione delle Terre Comuni declinabile successivamente per ciascun progetto ed evento dallo stesso promosso.

- Sviluppo di una App mobile che consenta la fruibilità di contenuti.

BUDGET fase 3

✓ *Sviluppo Portale (Lingue ITA):* • Studio e sviluppo grafica nuovo sito UX e UI design • Modulo contatti • Modulo iscrizione newsletter • Sviluppo di 2 landing page di prodotto all'interno del sito • Selezione Foto stock (max 30) • Sviluppo Interfaccia responsiva del sito • Sviluppo testi (COPYWRITING) • Inserimento contenuti (foto e documentazione tecnica devono essere forniti dal cliente) • Personalizzazione CMS Switchup • Corso di apprendimento CMS	**€ 3.000,00**
✓ *Sviluppo APP nativa per sistemi APPLE e ANDROID:* • Studio e progettazione grafica per smartphone con sistema operativo iOS (dalla versione 8.0) e Android (dalla versione 4.4.2) • Lingua ITA • Solo device smartphone • Notifiche Push e news • Contenuti off line • Google Analytics collegati • Sistema di gestione crash remoti Modulo Base come da progetto	**€ 6.000,00**
TOTALE	**€ 9.000,00**

Fase 4 – PIANO DI MARKETING TERRITORIALE

Un Piano di marketing consentirà di comprendere appieno le potenzialità dell'iniziativa mettendo in risalto le qualità che possano renderla identitaria di un territorio (quello Sabatino-Tolfetano-Manziate), attraverso la sua grande valenza di trans-territorialità e che metterà in risalto le attività da porre in essere, la loro calendarizzazione e la definizione di un budget di dettaglio per singola azione.

CRL.REGISTRO UFFICIALE.0012691.I.15-06-2018.H.10:59

BUDGET fase 4

Redazione e produzione di un Piano di Marketing territoriale: • Analisi del contesto • Pianificazione marketing • Proposta governance • Implementazione e controllo del piano di marketing • Sintesi • Analisi economico-finanziaria • Ingegnerizzazione e replicabilità del Piano	€ 4.000,00
TOTALE	**€ 4.000,00**

DETTAGLIO VOCI DI COPERTURA FINANZIARIA

TOTALE PROGETTO	**€ 38.800,00**
Contributo richiesto al Consiglio regionale (90% del totale delle spese)	€ 34.920,00
Risorse finanziarie proprie del soggetto richiedente	€ 3.880,00

CRONOPROGRAMMA

CRONOPROGRAMMA DELLE ATTIVITA' PER FASI						
	luglio	**agosto**	**settembre**	**ottobre**	**novembre**	**dicembre**
fase 1						
fase 2						
fase 3						
fase 4						

CONSIGLIO
REGIONALE
DEL LAZIO

SCHEDA ISTRUTTORIA

NORMATIVA DI RIFERIMENTO	- art. 12, l.241/1990 e ss.mm. - l.r. 8/1997 e ss.mm. - art. 2, commi 8 e 9, l.r. 15/2015 - "Regolamento per la concessione di contributi, ai sensi dell'articolo 12 della legge 7 agosto 1990, n. 241 e successive modifiche, in applicazione della Legge regionale 15 maggio 1997, n. 8 e successive modifiche, e della Legge regionale 16 novembre 2015, n. 15" di cui all'Allegato A alla deliberazione dell'Ufficio di Presidenza 3 dicembre 2015, n. 127, di seguito denominato REG.

DATI/INFORMAZIONI INERENTI ALL'INIZIATIVA OGGETTO DI RICHIESTA CONTRIBUTO

TIPOLOGIA DI CONTRIBUTO	Contributi alle amministrazioni pubbliche inserite nel conto economico consolidato di cui all'art. 1, co. 3, l. 196/2009 e ss.mm., come da previsioni ex artt. 8 e 3 del REG.
DOMANDA DI CONTRIBUTO PRESENTATA NEL TERMINE EX ART. 8 DEL REG.	SI X (la domanda è stata presentata in data 13 giugno 2018, con nota prot. RU n. 12691 del 15 giugno 2018) NO ☐
SOGGETTO RICHIEDENTE	UNIVERSITÀ AGRARIA DI MANZIANA
TITOLO	IMPLEMENTAZIONE E VALORIZZAZIONE DEL "CAMMINO DELLE TERRE COMUNI"
BREVE DESCRIZIONE	L'iniziativa è finalizzata alla valorizzazione del territorio di riferimento attraverso una serie di attività di promozione del patrimonio naturalistico, paesaggistico, ambientale, archeologico, monumentale e culturale. Il progetto si articola in quattro fasi: la prima prevede la tracciatura di una serie di "Cammini" lungo il territorio interessato, la seconda una serie di attività culturali e folkloristiche, la terza attività di promozione e comunicazione digitale del progetto, la quarta la costituzione di una rete di marketing territoriale.
LUOGO DI SVOLGIMENTO	COMUNI DI ALLUMIERE, TOLFA, CANALE MONTERANO, MANZIANA, BRACCIANO, ANGUILLARA SABAZIA, ROMA, CAMPAGNANO DI ROMA
DATA/PERIODO DI SVOLGIMENTO	30 GIUGNO 2018 – 31 DICEMBRE 2018
SPESA COMPLESSIVA PREVISTA	Euro 38.800,00
CONTRIBUTO RICHIESTO	Euro 34.920,00
RICONDUCIBILITA' AMBITI INTERVENTO EX ART. 2 REG.	SI X NO ☐

CRL.REGISTRO INTERNO.0001910.R.18-06-2018 H 16:12

CONSIGLIO
REGIONALE
DEL LAZIO

AMBITO TERRITORIALE DI SVOLGIMENTO	Regionale X Non regionale ☐
OSSERVAZIONI IN SEDE ISTRUTTORIA	Si precisa che la Struttura, nello svolgimento dell'attività istruttoria, ha verificato la conformità della domanda di contributo di cui trattasi con le disposizioni del Regolamento, riscontrando, in particolare, che la stessa, come sopra precisato: — è stata presentata nei termini previsti; — è riconducibile agli ambiti di intervento stabiliti; Per quanto concerne la valutazione in ordine alla sussistenza dei requisiti di cui all'art. 8 del Regolamento, si rimette all'apprezzamento discrezionale dell'UdP.

Il responsabile del procedimento
Dott. Andrea Ciccolini