CONSIGLIO REGIONALE DEL LAZIO

UFFICIO DI PRESIDENZA

Deliberazione n. 113 del 26 luglio 2018

OGGETTO: Concessione di contributo a favore del Comune di Civitavecchia, ai sensi dell'art. 8 del "Regolamento per la concessione di contributi, ai sensi dell'articolo 12 della legge 7 agosto 1990, n. 241 e successive modifiche, in applicazione della Legge regionale 15 maggio 1997, n. 8 e successive modifiche, e della Legge regionale 16 novembre 2015, n. 15", di cui all'allegato A alla propria deliberazione 3 dicembre 2015, n. 127.

Schema di deliberazione n. ----- del ----------

Verbale n. 19

Componenti:

			Pres.	Ass.	
Presidente	Daniele	LEODORI	x		_____
Vice Presidente	Adriano	PALOZZI		x	_____
Vice Presidente	Devid	PORRELLO	x		_____
Consigliere Segretario	Michela	DI BIASE	x		_____
Consigliere Segretario	Daniele	GIANNINI	x		_____
Consigliere Segretario	Gianluca	QUADRANA		x	_____

VISTO PER IL PARERE DI REGOLARITA' TECNICO-AMMINISTRATIVA

IL DIRIGENTE AD INTERIM
F.to dott. Michele Gerace

VISTO PER IL PARERE DI REGOLARITA' CONTABILE

IL DIRIGENTE
F.to dott. Giorgio Venanzi

☒ **RILEVA** ☐ **NON RILEVA**

Assiste il Segretario generale dott.ssa Cinzia Felci

L'UFFICIO DI PRESIDENZA

VISTA la legge statutaria 11 novembre 2004, n. 1 (Nuovo Statuto della Regione Lazio) e successive modifiche, con particolare riferimento al Titolo I e all'articolo 51, comma 4, ai sensi del quale la "*concessione di sovvenzioni, contributi, sussidi, ausili finanziari o vantaggi economici comunque denominati a persone ed enti pubblici e privati, compresi gli enti locali, è subordinata alla predeterminazione dei criteri generali e all'adeguata informazione dei potenziali interessati*";

VISTA la legge regionale 18 febbraio 2002, n. 6 (Disciplina del sistema organizzativo della Giunta e del Consiglio e disposizioni relative alla dirigenza ed al personale regionale) e successive modifiche;

VISTO il Regolamento di organizzazione del Consiglio regionale del Lazio, approvato con deliberazione dell'Ufficio di Presidenza del 29 gennaio 2003, n. 3, e successive modifiche;

VISTA la determinazione del Segretario generale 28 gennaio 2014, n. 45 (Istituzione delle aree, degli uffici e delle funzioni direzionali di staff presso il Consiglio regionale. Revoca delle determinazioni 13 ottobre 2010, n. 806 e successive modifiche e 16 maggio 2011, n. 312 e successive modifiche) e successive modifiche;

VISTA la deliberazione dell'Ufficio di Presidenza 22 maggio 2018, n. 46 (Dott.ssa Cinzia Felci. Nomina a Segretario generale del Consiglio regionale del Lazio);

VISTA la propria determinazione 16 maggio 2018, n. 333 (Dott. Michele Gerace. Rinnovo dell'incarico di dirigente ad interim dell'ufficio "Eventi, Promozioni, Compartecipazioni, Contributi");

VISTA la legge regionale 20 novembre 2001, n. 25 (Norme in materia di programmazione, bilancio e contabilità della Regione) e successive modifiche;

VISTO il decreto legislativo 23 giugno 2011 n. 118 (Disposizioni in materia di armonizzazione dei sistemi contabili e degli schemi di bilancio delle Regioni, degli enti locali e dei loro organismi, a norma degli articoli 1 e 2 della legge 5 maggio 2009, n. 42);

VISTA la deliberazione del Consiglio regionale 1 giugno 2018, n. 8 (Bilancio armonizzato di previsione del Consiglio Regionale del Lazio per l'esercizio finanziario 2018-2020 in applicazione del Decreto Legislativo 23 giugno 2011, n. 118 e successive modifiche);

VISTA la legge regionale 4 giugno 2018, n. 4 (Bilancio di previsione finanziario della Regione Lazio 2018-2020);

VISTA la deliberazione dell'Ufficio di presidenza 7 giugno 2018, n. 50 (Approvazione del bilancio di previsione del Consiglio regionale del Lazio per l'esercizio finanziario 2018-2020 in applicazione del decreto legislativo del 23 giugno

2011 n. 118. Presa d'atto - Approvazione del "Documento tecnico di accompagnamento", ripartito in titoli, tipologie e categorie per le entrate ed in missioni, programmi e macroaggregati per le spese; approvazione del "Bilancio finanziario gestionale", ripartito in capitoli di entrata e di spesa);

VISTA la legge 7 agosto 1990, n. 241 (Nuove norme in materia di procedimento amministrativo e di diritto di accesso ai documenti amministrativi) e successive modifiche e, in particolare, l'articolo 12;

VISTA la legge regionale 15 maggio 1997, n. 8 (Disciplina dei criteri e delle modalità per l'erogazione delle spese di rappresentanza del Presidente del Consiglio regionale, e per la concessione del patrocinio del Consiglio a favore di iniziative di interesse regionale) e successive modifiche;

VISTA la legge regionale 16 novembre 2015, n. 15 (Soppressione dell'Agenzia regionale per i parchi e dell'Agenzia regionale per la difesa del suolo. Disposizioni varie) e, in particolare, l'articolo 2, comma 8;

VISTA la propria deliberazione 3 dicembre 2015, n. 127 (Regolamento per la concessione di contributi, ai sensi dell'articolo 12 della legge 7 agosto 1990, n. 241 e successive modifiche, in applicazione della Legge regionale 15 maggio 1997, n. 8 e successive modifiche, e della Legge regionale 16 novembre 2015, n. 15) e, in particolare, l'Allegato A alla stessa, recante il "Regolamento per la concessione di contributi, ai sensi dell'articolo 12 della legge 7 agosto 1990, n. 241 e successive modifiche, in applicazione della Legge regionale 15 maggio 1997, n. 8 e successive modifiche, e della Legge regionale 16 novembre 2015, n. 15", di seguito denominato Regolamento;

VISTO in particolare - nell'ambito della SEZIONE II - Contributi alle amministrazioni pubbliche inserite nel conto economico consolidato - l'articolo 8 (Concessione di contributi senza programmazione) del Regolamento, a termini del quale l'Ufficio di Presidenza può, con motivata deliberazione, concedere contributi alle amministrazioni pubbliche inserite nel conto economico consolidato di cui all'articolo 1, comma 3, della legge 31 dicembre 2009, n. 196 (Legge di contabilità e finanza pubblica) e successive modifiche anche in deroga alla procedura di cui all'articolo 7 dello stesso Regolamento, tra l'altro per:

- *"... iniziative ritenute particolarmente meritevoli in quanto fortemente radicate sul territorio e con caratteri di continuità e ricorrenza"* (co. 1, lett. b));
- *"... iniziative contenenti elementi di forte originalità, promozione e comunicazione riconosciuti tali da assicurare congiuntamente un elevato livello di visibilità mediatica, attrattività e supporto all'economia locale"* (co. 1, lett. c));

VISTA la domanda di contributo presentata dal Comune di Civitavecchia in data 24 luglio 2018 con nota prot. RU n. 16275 del 25 luglio 2018, e la documentazione ad essa allegata, dalla quale si ricava, in particolare, che l'iniziativa denominata "Concerto e fuochi pirotecnici del 15.08.2018", è finalizzata alla conservazione delle tradizioni popolari e all'implementazione dell'offerta turistica del Comune di Civitavecchia, attraverso una

manifestazione organizzata in occasione della ricorrenza della nascita di Civitavecchia;

TENUTO CONTO che il calendario degli eventi prevede l'esibizione del gruppo rock Premiata Forneria Marconi ed uno scenografico spettacolo pirotecnico che, come ogni anno, allieta la popolazione della cittadina il giorno di Ferragosto, Natale di Civitavecchia;

CONSIDERATO che l'iniziativa in discorso è ritenuta meritevole e coerente con quanto disciplinato dall'articolo 2 (Ambiti di intervento) del Regolamento;

VISTO il piano previsionale di spesa, allegato alla domanda di contributo, che ai sensi dell'articolo 10, comma 2 del Regolamento, tra l'altro indica "*...il costo complessivo dell'iniziativa ...e .....in modo analitico le voci di spesa e quelle eventuali di entrata, le spese assunte in proprio dal proponente l'iniziativa e le spese coperte da altri soggetti pubblici o privati, il contributo richiesto*";

VISTO l'articolo 10 (Entità dei contributi) del Regolamento e, in particolare, il comma 1, ai sensi del quale "*Il contributo per ciascuna iniziativa può essere concesso in misura non superiore al novanta per cento del costo complessivo della stessa*";

CONSIDERATO che da detto piano previsionale di spesa si ricava un costo complessivo dell'iniziativa stimato in euro 41.400,00;

CONSIDERATO che il contributo richiesto per la realizzazione dell'iniziativa in argomento ammonta ad euro 37.260,00;

VISTA la disponibilità finanziaria e la capienza del cap. U00023 attestata dalla struttura competente;

VISTA la scheda istruttoria prot. RI n. 2286 del 25 luglio 2018, elaborata dalla struttura competente, contenente i dati e le informazioni inerenti alla manifestazione oggetto di richiesta del contributo;

RITENUTA meritevole di contributo la citata iniziativa, in quanto rientrante tra le fattispecie disciplinate dall'articolo 8 del Regolamento;

VISTO il decreto legislativo 14 marzo 2013, n. 33 (Riordino della disciplina riguardante gli obblighi di pubblicità, trasparenza e diffusione di informazioni da parte delle pubbliche amministrazioni.) e successive modifiche e, in particolare, gli articoli 26 e 27;

Su proposta del Presidente

All'unanimità dei presenti ed in seduta stante

DELIBERA

a) di concedere, ai sensi dell'articolo 8 del Regolamento e in conformità con quanto stabilito dall'articolo 10, comma 1 dello stesso, un contributo al Comune di Civitavecchia per la realizzazione dell'iniziativa denominata "Concerto e fuochi pirotecnici del 15.08.2018" di importo pari a euro 20.000,00 (Ventimila/00), a valere sul capitolo U.00023 del bilancio di previsione del Consiglio regionale per l'esercizio finanziario 2018, che dispone della necessaria capienza;

b) di incaricare il Segretario generale a porre in essere tutti gli atti necessari a dare esecuzione alla presente deliberazione;

c) di ritenere la presente deliberazione immediatamente efficace;

d) di pubblicare la presente deliberazione sul sito *web* istituzionale del Consiglio regionale.

IL SEGRETARIO
F.to Cinzia Felci

IL PRESIDENTE
F.to Daniele Leodori

CRL.REGISTRO UFFICIALE.0016275.I.25-07-2018.H.09:40

Comune di Civitavecchia

Città Metropolitana di Roma Capitale

Segreteria Generale

Ufficio Segreteria del Sindaco

Prot. n. 67087 / 2 4 LUG 2018

Al Presidente del Consiglio regionale del Lazio

OGGETTO: *domanda per la concessione di contributi ai sensi dell'articolo 8 del "Regolamento per la concessione di contributi, ai sensi dell'articolo 12 della legge 7 agosto 1990, n. 241 e successive modifiche, in applicazione della Legge regionale 15 maggio 1997, n. 8 e successive modifiche, e della Legge regionale 16 novembre 2015, n. 15", di cui all'Allegato A alla deliberazione dell'Ufficio di Presidenza 3 dicembre 2015, n. 127 –* ***Concerto e fuochi pirotecnici del 15.08.2018***

Il sottoscritto ***Antonio Cozzolino***, nella propria qualità di legale rappresentante del Comune di Civitavecchia chiede alla S.V. la concessione di un contributo ai sensi dell'articolo 8 del Regolamento in oggetto indicato, di seguito denominato Regolamento, per la realizzazione di un'iniziativa ritenuta rientrante tra quelle nella previsione:

☐ di cui all'articolo 8, comma 1, lettera a) del Regolamento, in quanto diretta al perseguimento di finalità di solidarietà e aiuto ad altre popolazioni colpite da calamità naturali o da altri eventi di natura eccezionale ai sensi dell'articolo 4, comma 4 dello stesso;

☒ **di cui all'articolo 8, comma 1, lettera b) del Regolamento, in quanto fortemente radicata sul territorio e con caratteri di continuità e ricorrenza;**

☐ di cui all'articolo 8, comma 1, lettera c) del Regolamento, in quanto contenente elementi di forte originalità, promozione e comunicazione tali da assicurare, congiuntamente, un elevato livello di visibilità mediatica, attrattività e supporto all'economia locale.

A tal fine, ai sensi e per gli effetti degli articoli 46 e 47 del decreto del Presidente della Repubblica 28 dicembre 2000, n. 445 (Testo unico delle disposizioni legislative e regolamentari in materia di documentazione amministrativa) e successive modifiche, consapevole delle sanzioni penali nel caso di dichiarazioni non veritiere, di formazione o uso di atti falsi e della decadenza dai benefici

eventualmente conseguiti per effetto di provvedimenti emanati in base a dichiarazioni non veritiere, richiamate e disposta rispettivamente dagli articoli 76 e 75 dello stesso d.P.R. 445/2000 e ss.mm.,

DICHIARA CHE

a) la scrivente Amministrazione Pubblica è inserita nel conto economico consolidato di cui all'articolo 1, comma 3, della legge 31 dicembre 2009, n. 196 (Legge di contabilità e finanza pubblica) e successive modifiche;
b) l'iniziativa per la cui realizzazione si richiede il contributo:
   b.1 rientra tra le finalità istituzionali della scrivente Amministrazione Pubblica;
   b.2 rientra in uno degli ambiti di intervento di cui all'articolo 2 del Regolamento e, in particolare, in quello/i di cui al comma 1, lettere **c - l - o**;
   b.3 si svolge sul territorio regionale ovvero, perseguendo le finalità di cui all'articolo 4, comma 4 del Regolamento, si svolge: ***Marina di Civitavecchia*** **-Piazza della Vita;**
c) è consapevole del fatto che ai fini della concessione del contributo, la presente domanda deve essere presentata, ai sensi dell'articolo 8, comma 1 del Regolamento, **almeno quindici giorni prima** della data di avvio dello svolgimento dell'iniziativa e che, ai sensi dell'articolo 13, comma 2 dello stesso, può essere richiesta, indicandone la relativa motivazione, una modifica della prevista data di avvio e/o di conclusione dell'iniziativa, almeno dieci giorni prima della medesima data di avvio e tale modifica deve essere autorizzata dal dirigente competente;
d) conformemente con quanto disposto dall'articolo 9, comma 1 del Regolamento, l'iniziativa non deve essere finalizzata alla beneficenza ovvero già stata oggetto di domanda di contributo diretta alla Giunta regionale;
e) è consapevole del fatto che:
   e.1 in caso di concessione del contributo, le spese per la realizzazione dell'iniziativa possono essere intestate a soggetti diversi dalla scrivente Amministrazione Pubblica esclusivamente al verificarsi delle fattispecie di cui all'articolo 11, comma 2, lettere a) e b) del Regolamento;
   e.2 in presenza di dette fattispecie, occorre allegare alla presente domanda anche l'atto costitutivo e lo statuto dei soggetti terzi affidatari della realizzazione dell'iniziativa;
f) è consapevole di quanto disposto dai seguenti articoli del Regolamento:
   f.1 articolo 10 (Entità dei contributi);
   f.2 articoli 11, comma 1 e 12, rispettivamente in materia di spese ammissibili e non ammissibili;
   f.3 articolo 14 (Rendicontazione ed erogazione del contributo) e, in particolare:
      — dal comma 2 che, specifica la documentazione di rendicontazione da produrre (lettere da a) a g)) e stabilisce che la stessa deve essere prodotta **entro il termine perentorio di 90 giorni** successivi alla conclusione dell'iniziativa (secondo quanto disposto anche dagli

articoli 15, comma 1, lettera d) e 19 del Regolamento);

— dal comma 4, in merito alla riduzione proporzionale del contributo concesso nei casi in cui la spesa complessivamente ed effettivamente sostenuta, documentata e ritenuta ammissibile, risulti inferiore a quella complessivamente dichiarata in sede di presentazione della domanda;

— dal comma 5, in ordine alla facoltà che si riserva l'Amministrazione del Consiglio regionale di effettuare, a campione e senza alcun preavviso, controlli in ordine al regolare svolgimento dell'iniziativa;

f.4 articolo 15 (Decadenza e rinuncia).

DICHIARA, inoltre,

di sollevare il Consiglio regionale da ogni pretesa di responsabilità verso terzi, per fatti connessi all'iniziativa.

La presente domanda di contributo è:

1. inviata completa dell'ALLEGATO A e degli ulteriori documenti richiesti al paragrafo n. 4 dello stesso;
2. compilata su carta intestata della scrivente Amministrazione Pubblica, timbrata e firmata dal sottoscritto nella propria qualità di legale rappresentante della stessa nonché completamente e integralmente riproduttiva del modello di domanda pubblicato sulla sezione denominata "patrocini e contributi" della homepage del sito web istituzionale del Consiglio regionale del Lazio, non potendo ad esso essere apportate modifiche;
3. indirizzata al Presidente del Consiglio regionale del Lazio e trasmessa al seguente indirizzo di posta elettronica: presidentecrl@regione.lazio.it

Civitavecchia, 24 [illegible]

CRL.REGISTRO UFFICIALE.0016275.I.25-07-2018 U 09:40

ALLEGATO A

1. DATI IDENTIFICATIVI DEL SOGGETTO RICHIEDENTE

1.a Denominazione: Comune di Civitavecchia

1.b C.F. 02700960582 P.IVA 01104351000

1.c Sede legale: Piazzale Guglielmotti n. 7

1.d Indirizzo Piazzale Guglielmotti n. 7 CAP 00053

Comune Civitavecchia Provincia Roma

1.e Referente responsabile dell'iniziativa: Servizio 6

Cognome Brullini Nome Gabriella
Tel. 0766-590565 Fax 0766590559
E-mail gabriella.brullini@comune.civitavecchia.rm.it
PEC comune.civitavecchia@legalmail.it

2. DATI RELATIVI ALL'INIZIATIVA

2.a Titolo: Concerto e fuochi pirotecnici del 15.08.2018

2.b Data di avvio: 15.08.2018
Data di conclusione: 15.08.2018

2.c Luogo di svolgimento: Marina di Civitavecchia

Comune Civitavecchia Provincia Roma CAP 00053

2.d Sintetica descrizione:
Concerto della Premiata Forneria Marconi - PFM e spettacoli pirotecnici del 15.08.2018

2.e Specificare le modalità di realizzazione dell'iniziativa e gli eventuali ulteriori soggetti coinvolti nelle attività previste: tutta la manifestazione è curata direttamente dall'Ufficio Turismo di Civitavecchia;

2.f Livello dell'iniziativa: Comunale [__x_] Provinciale [___] Regionale [___] Nazionale [___]

2.g Descrivere le ragioni e/o le condizioni e/o gli elementi che, secondo il soggetto richiedente, portano a ritenere che l'iniziativa sia riconducibile a una o più di quelle previste dall'articolo 8, comma 1, lettere a), b) e c), così come indicato nel modello di domanda:

L'Amministrazione comunale ogni anno, in occasione del periodo estivo, ai fini della promozione sociale, culturale e turistica, individua nella realizzazione di eventi, manifestazioni turistico-culturali

ed iniziative di pubblico interesse momenti importanti per la valorizzazione del territorio, delle tradizioni locali legate a questo particolare periodo dell'anno ed il sostegno dell'economia cittadina, per i quali la collaborazione progettuale, tecnica ed amministrativa delle imprese ed associazioni rappresenta un valore aggiunto.

Per tale ragione, durante tutta l'estate, ed in maniera significativa nei mesi di luglio ed agosto, nel centro storico cittadino ed in particolare presso piazza della Vita, viene promosso un Calendario di eventi e manifestazioni senza soluzione di continuità.

In tale contesto, che per la posizione centralissima, adiacente al mare e per gli spazi generosi che lo stesso offre, vengono allestiti per tutto il periodo estivo:

- un grande palco, dove si susseguono spettacoli ed attività di ogni genere – musica, danze e varietà;

Nell'ambito della programmazione estiva ricade il festeggiamento del ***Natale di Civitavecchia***, che tradizionalmente comprende anche la giornata di Ferragosto, nel corso della quale si terranno i due eventi oggetto di richiesta di finanziamento.

La sera del 15 agosto – ricorrenza della Nascita della Città – è tradizione che venga offerto, oltre ad un concerto, ai presenti uno spettacolo pirotecnico che, di anno in anno, diviene sempre più scenografico. Lo spettacolo viene effettuato sul lungomare con fuochi aerei e sullo specchio d'acqua, compreso tra il Forte Michelangelo (Fortezza Giulia) ed il Pirgo.

Oltre a tutta la cittadinanza, il ricco programma della manifestazione è destinato alla popolazione di tutto il comprensorio che ogni anno partecipa copiosa alle varie iniziative previste. Naturalmente Civitavecchia rappresenta anche la porta di ingresso alla nostra Regione per tutti quei turisti che sbarcano nella nostra città dalle navi crociera e che frequentano le nostre strade soprattutto dall'inizio della primavera all'autunno inoltrato.

La presenza di turisti che giungono, durante tale evento, sia dai Comuni del comprensorio, sia dagli arrivi giornalieri delle navi da crociera è sempre più rilevante nel corso degli ultimi anni. Per tale ragione è importante migliorare gli standard quali/quantitativi delle iniziative all'interno dell'evento, in termini di durata, in termini di varietà socioculturale e di tradizione.

2.h Numero di edizioni svolte negli ultimi 10 anni: 10

3. **DATI BANCARI DEL SOGGETTO RICHIEDENTE**

3.c Codice IBAN relativo al conto di tesoreria unica presso la Banca d'Italia (ABI 01000)
IT73R0306939042100000046016

4. **ULTERIORE DOCUMENTAZIONE DA PRODURRE:**

4.a **Relazione dell'iniziativa,** contenente una dettagliata e compiuta descrizione della stessa e, quindi, ogni utile elemento alla valutazione della stessa;

4.b **Quadro previsionale di spesa** dell'iniziativa contenente il costo complessivo della stessa, l'indicazione analitica delle voci di spesa e di quelle eventuali di entrata, le spese assunte in

CRL.REGISTRO UFFICIALE.0016275.I.25-07-2018 H 09:40

proprio e quelle coperte da altri soggetti pubblici o privati, l'ammontare del contributo richiesto al Consiglio regionale[1];

4.c **Crono-programma dell'iniziativa**, salvo che la stessa si svolga in una sola giornata;

4.d **Atti costitutivi e statuti** del soggetto a cui si intende affidare la realizzazione dell'iniziativa (fondazione, proloco, comitato promotore, associazione senza scopo di lucro);

4.e **Atto amministrativo** del soggetto richiedente di approvazione dell'iniziativa oggetto della domanda di contributo, nelle sue diverse articolazioni (tecnica, amministrativa, finanziaria), e dei documenti ad essa correlati di cui al presente paragrafo (si veda anche quanto specificato al precedente punto 2.e) Deliberazione n. 132 del. 23/07/2018;

4.f **Fotocopia del documento** di identità del legale rappresentante.

Tutti i predetti documenti devono essere timbrati e sottoscritti dal legale rappresentante del soggetto richiedente il contributo.

5. INFORMAZIONI E CONSENSO RELATIVI ALLA PRIVACY

I dati e i documenti forniti o acquisiti, compresi eventuali fotografie e filmati, sono oggetto di trattamento in forma cartacea ed elettronica nel rispetto delle disposizioni di cui al regolamento (UE) 2016/679 e al d.lgs. 196/2003 e ss.mm. relativi alla protezione dei dati personali e saranno utilizzati unicamente per le attività proprie del procedimento a cui si riferiscono - istruttoria delle domande; procedura di liquidazione/pagamento, pubblicazioni ai sensi degli articoli 26 e 27 del d.lgs. 33/2013 e ss.mm, attività di comunicazione istituzionale, ecc.-. Eventuali documenti, fotografie e filmati possono essere utilizzati per pubblicazioni in occasione di seminari e convegni organizzati dal Consiglio regionale per promuovere e pubblicizzare le proprie attività istituzionali. Il soggetto beneficiario può esercitare in ogni momento i diritti ex Regolamento (UE) 2016/679, secondo quanto previsto dagli articoli 15 e seguenti dello stesso, e quindi la possibilità, tra l'altro, di conoscere i dati trattati, di ottenerne la cancellazione, la rettifica, l'aggiornamento e l'integrazione nonché di opporsi al loro utilizzo. Il sottoscritto, pertanto, nella propria qualità di legale rappresentante del soggetto richiedente, esprime il proprio consenso al trattamento dei dati personali contenuti nella domanda di contributo e nei documenti ad essa allegati, nel rispetto delle finalità e modalità di cui al d.lgs. 196/2003 e ss.mm.

6. ACCESSO AI DOCUMENTI AMMINISTRATIVI

Eventuali istanze di accesso ai documenti amministrativi relativi al presente procedimento possono

---

[1] Al riguardo, si evidenzia che ai sensi del Regolamento:il "*contributo per ciascuna iniziativa può essere concesso in misura non superiore al novanta per cento del costo complessivo della stessa*" (articolo 10, comma 1);

- per ciascuna iniziativa il totale dei contributi ricevuti ai sensi del Regolamento e da soggetti pubblici o privati, non può essere superiore al costo complessivo dell'iniziativa, a pena di decadenza del contributo concesso (articoli 10, comma 3 e articolo 15, comma 1, lettera c) del Regolamento);
- la spesa complessivamente ed effettivamente sostenuta, documentata e ritenuta ammissibile, dovrà essere almeno pari alla spesa prevista e dichiarata in sede di preventivo al momento della presentazione della domanda: diversamente si procederà ad una riduzione proporzionale del contributo concesso (articolo 14, comma 4 del Regolamento).

essere presentate, ai sensi della normativa vigente in materia, in forma telematica al seguente indirizzo e-mail: francesca.mangia@comune.civitavecchia.rm.it

Civitavecchia, 24 LUG 2018

CRL.REGISTRO UFFICIALE.0016275.I.25-07-2018.H.09:40

CRL.REGISTRO UFFICIALE.0016275.I.25-07-2018.H.09:40

Comune di Civitavecchia

Città Metropolitana di **Roma Capitale**

SERVIZIO 6 - ATTIVITA PRODUTTIVE,
CULTURA, TURISMO, POLITICHE GIOVANILI,
TRASPORTI, SITO E TRASPARENZA

RELAZIONE DESCRITTIVA DELL'INIZIATIVA

Concerto e fuochi Pirotecnici del 15.08.2018

Con Deliberazione di Giunta Comunale n. 100 del 1/06/2018 l'Amministrazione Comunale ha approvato l'iniziativa oggetto della domanda di contributo.
Nella giornata del 15.08.2018, l'Amministrazione Comunale prevede di realizzare un concerto con un gruppo di artisti di fama nazionale (P.F.M.- PREMIATA FORNERIA MARCONI), nonché di offrire, nel corso della stessa serata, il consueto spettacolo di fuochi pirotecnici, che si svolgeranno alla Marina di Civitavecchia.
Il festeggiamento del Ferragosto (che coincide con il Natale della città) costituisce un momento di forte aggregazione, sentito da tutta la cittadinanza; lo stesso si conclude con il predetto spettacolo pirotecnico, che nel corso degli anni ha visto un sensibile incremento di presenze, tanto da stimarsi nel 2018, circa 30.000 presenze. Oltre a tutta la cittadinanza, infatti, i due eventi ad ingresso gratuito sono destinati anche alla popolazione di tutto il comprensorio, che ogni anno partecipa copiosa alle varie iniziative previste. La Città di Civitavecchia rappresenta anche la porta di ingresso alla nostra Regione per tutti quei turisti che sbarcano al Porto di Civitavecchia nella nostra città dalle navi da crociera e che frequentano la città, soprattutto a partire dall'inizio della primavera fino ad autunno inoltrato. L'affluenza di turisti che giungono, durante tale evento, è sempre più rilevante. Per tale ragione, è importante avere la capacità di migliorare gli standard quali/quantitativi delle iniziative sopra menzionate, in termini di durata, di varietà socioculturale e di tradizione, anche tramite la concessione di contributi pubblici.

L'Amministrazione comunale ogni anno, in occasione del periodo estivo, ai fini della promozione sociale, culturale e turistica, individua nella realizzazione di eventi, manifestazioni turistico-culturali ed iniziative di pubblico interesse momenti importanti per la valorizzazione del territorio, delle tradizioni locali legate a questo particolare periodo dell'anno.

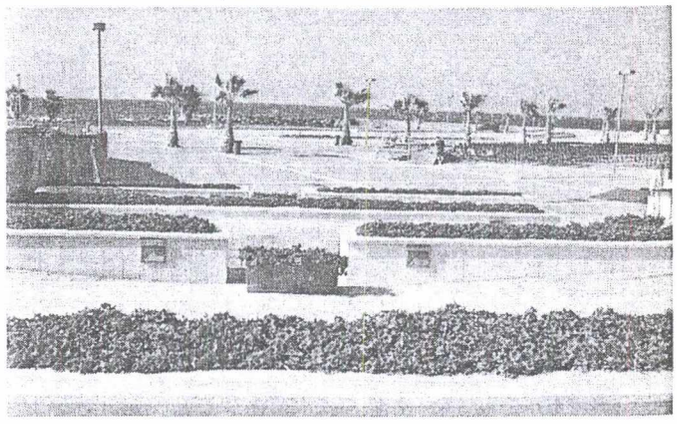

Per tale ragione, durante tutta l'estate, ed in maniera significativa nei mesi di luglio ed agosto, nel centro storico cittadino ed in particolare presso piazza della Vita, viene promosso un Calendario di eventi e manifestazioni senza soluzione di continuità.

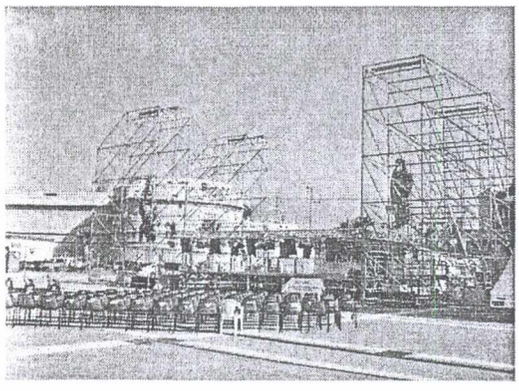

In tale contesto, per la posizione centralissima, adiacente al mare e per gli spazi generosi che lo stesso offre, vengono allestiti per tutto il periodo estivo:

- un grande palco, dove si susseguono spettacoli ed attività di ogni genere – musica, danze e varietà;

Nell'ambito della programmazione estiva ricade il festeggiamento del ***Natale di Civitavecchia***, che tradizionalmente prevede vari eventi, che ormai ogni anno ciclicamente si ripetono con religiosa cadenza, ed in particolare:

- CONCERTO. E FUOCHI D'ARTIFICIO

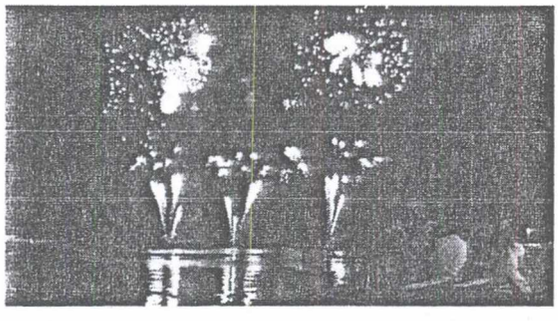

La sera del 15 agosto – ricorrenza della Nascita della Città – è tradizione che venga offerto ai presenti; oltre ad un concerto, anche uno spettacolo pirotecnico che, di anno in anno, diviene sempre più scenografico. Lo spettacolo viene effettuato sul lungomare con fuochi aerei e sullo specchio d'acqua, compreso tra il Forte Michelangelo (Fortezza Giulia) ed il Pirgo.

- **DESTINATARI DELL'INIZIATIVA**

Oltre a tutta la cittadinanza il ricco programma della manifestazione è destinato alla popolazione di tutto il comprensorio che ogni anno partecipa copiosa alle varie iniziative previste. Naturalmente Civitavecchia rappresenta anche la porta di ingresso alla nostra Regione per tutti quei turisti che sbarcano nella nostra città dalle navi crociera e che frequentano le nostre strade soprattutto dall'inizio della primavera all'autunno inoltrato.

- **POTENZIALITÀ DELLA MANIFESTAZIONE IN TERMINI DI ATTRATTIVITÀ TURISTICA:**

La presenza di turisti che giungono, durante tale evento, sia dai Comuni del comprensorio, sia dagli arrivi giornalieri delle navi da crociera è sempre più rilevante nel corso degli ultimi anni. Per tale ragione è importante anche attraverso il ricorso a contributi pubblici migliorare gli standard

quali/quantitativi delle iniziative all'interno dell'evento, in termini di durata, in termini di varietà socioculturale e di tradizione.

CRL.REGISTRO UFFICIALE.0016275.I.25-07-2018.H.09:40

CRL.REGISTRO UFFICIALE.0016275.I.25-07-2018.H.09:40

COMUNE DI CIVITAVECCHIA

città metropolitana di Roma Capitale

SERVIZIO 6 - ATTIVITA PRODUTTIVE,
CULTURA, TURISMO, POLITICHE GIOVANILI,
TRASPORTI, SITO E TRASPARENZA

QUADRO ECONOMICO

Piano economico

Le spese previste per la realizzazione dei due eventi che saranno realizzati nel giorno 15 agosto sono pari ad un TOTALE € 41.400,00
I costi sono così ripartiti:

Concerto P.F.M.	€ 26.400,00
Fuochi Pirotecnici	€ 15.000,00

L'Amministrazione Comunale chiede un contributo di pari al 90% del costo totali degli eventi, ovverosia pari ad € **37.260,00.**

Si dà atto che:

- L'evento si svolge in una sola giornata
- La spesa sarà affrontata in proprio dal Comune
- Non sono previste altre entrate

Allegasi:

Deliberazione G.C..132..del 23/07/2018

CONSIGLIO REGIONALE DEL LAZIO

SCHEDA ISTRUTTORIA DI RICHIESTA CONTRIBUTO

NORMATIVA DI RIFERIMENTO	- art. 12, l.241/1990 e ss.mm.; - l.r. 8/1997 e ss.mm.; - art. 2, commi 8 e 9, l.r. 15/2015; - "Regolamento per la concessione di contributi, ai sensi dell'articolo 12 della legge 7 agosto 1990, n. 241 e successive modifiche, in applicazione della Legge regionale 15 maggio 1997, n. 8 e successive modifiche, e della Legge regionale 16 novembre 2015, n. 15" di cui all'Allegato A alla deliberazione dell'Ufficio di Presidenza 3 dicembre 2015, n. 127.

DATI E INFORMAZIONI INERENTI ALL'INIZIATIVA OGGETTO DI RICHIESTA CONTRIBUTO

TIPOLOGIA DI CONTRIBUTO	Il contributo, richiesto ai sensi dell'articolo 8 del Regolamento, è rivolto alle amministrazioni pubbliche inserite nel conto economico consolidato di cui all'art. 1, co. 3, l. 196/2009 e ss.mm.
DOMANDA DI CONTRIBUTO PRESENTATA AI SENSI DEL REGOLAMENTO E RICONDUCIBILITA' AGLI AMBITI INTERVENTO PREVISTI	SI X (la domanda è stata presentata in data 24 luglio 2018 con nota prot. RU n. 16275 del 25 luglio 2018) NO ☐
SOGGETTO RICHIEDENTE	COMUNE DI CIVITAVECCHIA
TITOLO DELL'INIZIATIVA	CONCERTO E FUOCHI PIROTECNICI DEL 15.08.2018
BREVE DESCRIZIONE	L'iniziativa è finalizzata alla conservazione delle tradizioni popolari e all'implementazione dell'offerta turistica del Comune di Civitavecchia, attraverso una manifestazione organizzata in occasione della ricorrenza della nascita di Civitavecchia. Il calendario degli eventi prevede l'esibizione del gruppo rock Premiata Forneria Marconi ed uno scenografico spettacolo pirotecnico che, come ogni anno, allieta la popolazione della cittadina il giorno di Ferragosto, Natale di Civitavecchia.
LUOGO DI SVOLGIMENTO	COMUNE DI CIVITAVECCHIA
DATA O PERIODO DI SVOLGIMENTO	15 AGOSTO 2018
SPESA COMPLESSIVAMENTE PREVISTA	Euro 41.400,00
CONTRIBUTO RICHIESTO	Euro 37.260,00

CRL.REGISTRO INTERNO 0002286 P 25_07 2018

OSSERVAZIONI IN SEDE ISTRUTTORIA	Si precisa che l'Ufficio, nello svolgimento dell'attività istruttoria, ha verificato che la documentazione inviata, relativa alla domanda di contributo, è conforme con le disposizioni del Regolamento. Per quanto concerne la valutazione in ordine alla sussistenza dei requisiti di cui all'art. 8 del Regolamento, si rimette all'apprezzamento discrezionale dell'Ufficio di Presidenza.

Il responsabile del procedimento
Dott. Andrea Ciccolini