



**COMUNICAZIONE RELATIVA ALLO SVOLGIMENTO DEI TEST CONCLUSIVI DI CUI ALL'ARTICOLO 5 COMMA 1, LETTERA A) DELL'AVVISO PER LE PROGRESSIONI ECONOMICHE ORIZZONTALI DI CUI ALL'ARTICOLO 24 DEL CCDI DEL 28 OTTOBRE 2019 DEL PERSONALE DEL CONSIGLIO REGIONALE DEL LAZIO APPROVATO CON DETERMINAZIONE 24 LUGLIO 2020, n A00540 E S.M.**

Con riferimento alla procedura relativa alle progressioni economiche orizzontali del Consiglio regionale del Lazio, e, nello specifico, allo svolgimento dei test conclusivi di cui all'articolo 5 comma 1, lettera a) dell'avviso approvato con determinazione 24 luglio 2020, n. A00540 e s.m., si comunica che **la prova di recupero dei test suddetti si svolgerà nella giornata del 7 aprile 2021**, presso la sede dello stesso Consiglio, sita in via della Pisana n. 1301 - Roma.

La prova di recupero è prevista soltanto per gli aventi diritto ovvero coloro i quali sono risultati **assenti per giustificato motivo**, secondo quanto approvato dalla commissione.

In considerazione del fatto che, per mettere ogni candidato nelle medesime condizioni e possibilità, i test si svolgeranno in presenza, ai fini del contenimento e gestione dell'emergenza epidemiologica da COVID-2019, i candidati sono stati suddivisi in un solo gruppo nel rispetto della capienza indicata con determinazione A00445 del 21 maggio 2020 per la sala Mechelli, in cui si svolgeranno le prove, e di quanto previsto dal "*Protocollo di svolgimento dei concorsi pubblici di cui all'articolo 1, comma 10, lettera z), del Decreto del Presidente del Consiglio dei ministri 14 gennaio 2021*" emanato dal Dipartimento della Funzione Pubblica - Ufficio per i concorsi e il reclutamento in data 3 febbraio 2021 di seguito denominato Protocollo.

Il piano operativo specifico della procedura concorsuale è pubblicato, unitamente al Protocollo del 3 febbraio 2021, sul sito istituzionale e sull'intranet del Consiglio e raggiungibile ai seguenti link: <https://www.consiglio.regione.lazio.it/consiglio-regionale/?vw=dettaglioavviso&id=763> e <https://sosconsiglio.regione.lazio.it/wp-content/uploads/2021/02/Piano-operativo-completo.pdf>

In ottemperanza al Protocollo i candidati, al fine di evitare assembramenti, saranno distribuiti su due ingressi (indicati come E1, E2), con accesso, alle ore 9.20 e 9.40.

Agli ingressi saranno predisposte delle postazioni di registrazione presso cui i candidati dovranno presentarsi per la necessaria identificazione secondo le modalità previste dalla presente comunicazione. I test, della durata di 60 minuti, inizieranno a completamento delle procedure di identificazione alle ore 10.00.

I candidati sono convocati e possono accedere, esclusivamente negli orari riportati di seguito, presso gli ingressi indicati nella planimetria allegata alla presente comunicazione.

I candidati che non si presenteranno nel giorno e nell'orario indicati non potranno essere ammessi alla prova in un giorno o in un orario diversi.

I candidati, dopo aver espletato la procedura di identificazione, saranno ammessi ad accedere al Consiglio regionale:

- con il proprio badge per i dipendenti attualmente in servizio presso le strutture del Consiglio regionale: in tal caso i dipendenti **dovranno inserire preventivamente** il giustificativo "PESA" nell'apposita sezione del portale NoiPA;
- con il badge "visitatore" nel caso degli altri dipendenti (es. comandati, in aspettativa, in trasferimento temporaneo, ecc.);

Tutti i candidati risulteranno essere, per le rispettive amministrazioni, in **permesso giornaliero per concorsi ed esami**; pertanto, ad ognuno di essi sarà consegnato l'attestato di partecipazione.

La presente comunicazione ha valore di notifica a tutti gli effetti nei confronti degli interessati.

Ai fini del contenimento e gestione dell'emergenza epidemiologica sopra descritta, si raccomanda di rispettare pedissequamente le indicazioni fornite nella presente comunicazione.

## CALENDARIO DELLE PROVE

### 7 aprile 2021

Ingresso	Orario	Candidati
E1	9.20	ABBATE ANNA MARIA
E1	9.20	ANDREOZZI PAOLO
E1	9.20	BONIFAZI ALBERTO
E1	9.20	CASCETTI EMANUELA
E1	9.20	CASCHERA FINANZIO
E2	9.20	CECCARELLI FELICE
E2	9.20	CLEMENTE GIUSEPPINA
E2	9.20	D'ACUNZO ANTONIO
E2	9.20	DI GIOVANNANTONIO GIORGIO
E1	9.40	FASANI FRANCESCA
E1	9.40	FUIANO BENEDETTA
E1	9.40	GIOVANNELLI MICHELA
E1	9.40	LANCIOTTI CLAUDIA
E1	9.40	MANCHISI VIRGINIA
E2	9.40	PEPPE PAOLO BENEDETTO
E2	9.40	ROTILO PATRIZIA
E2	9.40	SARDI GIULIO
E2	9.40	SEGATI CARLA

Per accedere alla sala Mechelli i candidati devono rispettare le normative vigenti per il contrasto ed il contenimento dell'epidemia da COVID-19 ed essere dotati di mascherina fornita all'accesso in sede; le mascherine devono essere indossate per tutta la durata dei test e della permanenza nella sala, pena l'estromissione dalla prova.

È, comunque, necessario igienizzare le mani con il gel a disposizione nelle apposite colonnine poste agli ingressi.

## **PROCEDURA PER L'ACCESSO IN CONSIGLIO REGIONALE**

I candidati, nella giornata e nell'orario indicato, dovranno:

1. presentarsi all'ingresso principale del Consiglio regionale, con un massimo di 15 minuti di anticipo, da soli e senza alcun tipo di bagaglio (salvo situazioni eccezionali, da documentare), muniti di:
  - a. documento di riconoscimento;
  - b. autocertificazione, redatta ai sensi degli artt. 46 e 47 del DPR 445/2000, conforme al modello allegato alla presente comunicazione, attestante gli stati di cui ai successivi numeri 2 e 3 (per evitare assembramenti in entrata è opportuno presentarsi con l'autocertificazione già compilata);
  - c. referto relativo ad un test antigenico rapido o molecolare, effettuato mediante tampone oro/rino-faringeo presso una struttura pubblica o privata accreditata/autorizzata in data non antecedente a 48 ore dalla data di svolgimento delle prove;
2. non presentarsi presso la sede concorsuale se affetti da uno o più dei seguenti sintomi:
  - a. temperatura superiore a 37,5°C e brividi;
  - b. tosse di recente comparsa;
  - c. difficoltà respiratoria;
  - d. perdita improvvisa dell'olfatto (anosmia) o diminuzione dell'olfatto (iposmia), perdita del gusto (ageusia) o alterazione del gusto (disgeusia);
  - e. mal di gola;
3. non presentarsi presso la sede concorsuale se sottoposto alla misura della quarantena o isolamento domiciliare fiduciario e/o al divieto di allontanamento dalla propria dimora/abitazione come misura di prevenzione della diffusione del contagio da COVID-19;
4. indossare obbligatoriamente, dal momento dell'accesso all'area concorsuale sino all'uscita, la mascherina chirurgica messa a disposizione dall'amministrazione organizzatrice.

Qualora una o più delle sopraindicate condizioni non dovesse essere soddisfatta, ovvero in caso di rifiuto a produrre l'autodichiarazione, oppure qualora un candidato, al momento dell'ingresso nell'area concorsuale presenti, alla misurazione, una temperatura superiore ai 37,5°C, o altra sintomatologia riconducibile al COVID-19, **sarà inibito**

### **l'ingresso del candidato stesso nell'area concorsuale.**

Non sarà consentito in ogni caso nell'area concorsuale l'uso di mascherine chirurgiche, facciali filtranti e mascherine di comunità in possesso del candidato; **i candidati dovranno indossare obbligatoriamente ed esclusivamente le mascherine fornite dall'amministrazione.** In caso di rifiuto il candidato non potrà prendere parte alla prova selettiva.

### **PROCEDURA PER L'ACCESSO IN SALA MECHELLI**

Non appena entrati in Consiglio regionale i candidati dovranno dirigersi verso l'ingresso indicato nel calendario delle prove (E1 o E2).

Durante le fasi di registrazione, accesso e uscita dalla sala i candidati devono rispettare il distanziamento sociale di almeno due metri.

I candidati, una volta raggiunta la postazione loro assegnata, dovranno rimanere seduti per tutto il periodo antecedente alla prova, quello della prova stessa e dopo la consegna dell'elaborato finché non saranno autorizzati all'uscita; una volta seduti, è vietato cambiare di posto.

Non è possibile per nessun motivo stazionare in piedi all'interno della sala.

Durante l'orario d'esame sarà permesso l'allontanamento dalla propria postazione esclusivamente per recarsi ai servizi igienici o per altri motivi indifferibili.

**All'interno della sala ogni apparecchiatura elettronica atta alla trasmissione o ricezione di informazioni (tablet, telefono cellulare, smartwatch, ecc.) dovrà essere spenta.** È vietato introdurre altri oggetti non necessari allo svolgimento delle prove concorsuali.

I candidati portatori di handicap o coloro che, avendone diritto, hanno fatto richiesta di tempi aggiuntivi per lo svolgimento del test, avranno a disposizione ulteriori 30 minuti come previsto dall'avviso.

Al termine della prova, quando sarà data la possibilità di uscire, i candidati dovranno farlo, evitando assembramenti, e utilizzando l'uscita più vicina tra quelle disponibili indicate in planimetria (U1 o U2). Sarà prioritariamente garantito il deflusso dei candidati con disabilità e delle donne in stato di gravidanza.

### **SVOLGIMENTO DELLA PROVA**

Per l'intera durata della prova i candidati devono obbligatoriamente mantenere la mascherina messa a disposizione dall'amministrazione.

**È vietato il consumo di alimenti a eccezione delle bevande, di cui i candidati potranno munirsi preventivamente.**

I fogli e il materiale occorrente per lo svolgimento delle prove saranno distribuiti direttamente al posto di ognuno dei partecipanti dal personale addetto; la consegna degli elaborati sarà effettuata da ogni partecipante che ne segnali il compimento, previa autorizzazione da parte del personale addetto o dei membri della commissione

esaminatrice.

Durante le prove gli addetti al controllo dovranno sempre essere muniti di mascherina in dotazione, circolare solo nelle aree e nei percorsi indicati ed evitare di permanere in prossimità dei candidati a distanze inferiori a 1 metro.

### **PLANIMETRIA DELLA SALA MECHELLI**

Di seguito viene riportata la planimetria della Sala Mechelli; in essa sono evidenziati i punti di ingresso e registrazione dei candidati (E1 e E2) e le uscite a disposizione dei candidati (U1 e U2), mentre l'uscita U3 è riservata alla commissione e agli addetti alla prova d'esame e l'uscita U4 è riservata all'utilizzo dei servizi igienici.

In verde sono evidenziati i percorsi di ingresso mentre in rosso quelli di uscita. Tutti i percorsi sono predisposti per l'utilizzo "a senso unico".

Sono, inoltre, evidenziati i servizi igienici presenti nei pressi della sala.

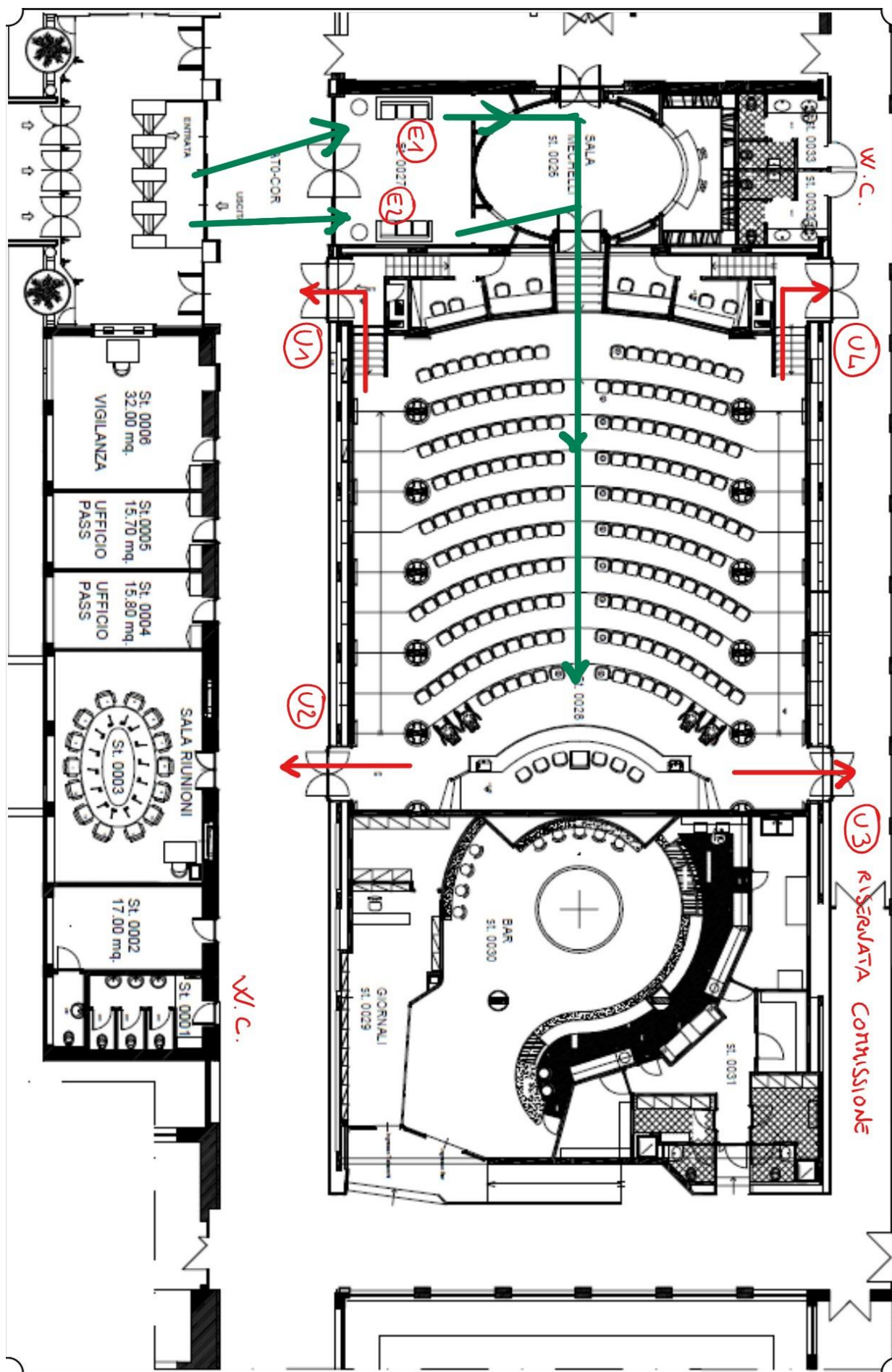



***Procedura di selezione per le progressioni economiche orizzontali di cui all'articolo 24 del CCDI del 28 ottobre 2019 del personale del Consiglio regionale del Lazio.***

**Modello di autodichiarazione COVID-19**

(ai sensi del Protocollo di svolgimento dei concorsi pubblici di cui all'articolo 1, comma 10, lettera z), del Decreto del Presidente del Consiglio dei ministri 14 gennaio 2021)

Il sottoscritto \_\_\_\_\_ nato a \_\_\_\_\_  
il \_\_\_\_\_ e residente a \_\_\_\_\_  
ai sensi e per gli effetti del D.P.R. 28 dicembre 2000, n. 445, consapevole delle conseguenze penali a cui può andare incontro in caso di falsità in atti e di dichiarazioni mendaci, sotto la propria personale responsabilità

DICHIARA

- di non essere affetto da uno o più dei seguenti sintomi:
  - a) temperatura superiore a 37,5°C e brividi;
  - b) tosse di recente comparsa;
  - c) difficoltà respiratoria;
  - d) perdita improvvisa dell'olfatto (anosmia) o diminuzione dell'olfatto (iposmia), perdita del gusto (ageusia) o alterazione del gusto (disgeusia);
  - e) mal di gola.
- di non essere sottoposto alla misura della quarantena o isolamento domiciliare fiduciario e/o al divieto di allontanamento dalla propria dimora/abitazione come misura di prevenzione della diffusione del contagio da COVID-19.

Roma, \_\_\_\_\_

Firma \_\_\_\_\_

**Informativa ai sensi degli articoli 13 e 14 del regolamento (UE) 2016/679**

I dati personali forniti con la presente scheda dal candidato, nella sua qualità di interessato, sono trattati esclusivamente per lo svolgimento dei controlli finalizzati alla tutela della salute dei soggetti che, a qualsiasi titolo, accedono alla sede del

concorso, con la conseguenza che il periodo di conservazione dei dati stessi è strettamente limitato a ciò.

Posto che il presupposto normativo per il trattamento dei dati personali di tipo sanitario è costituito dalla disposizione di cui all'articolo 9, paragrafo 2, lettera i) del regolamento (UE) 2016/679, il Consiglio regionale si impegna a rispettare e a proteggere la riservatezza dei dati personali forniti dall'interessato, assicurando che il trattamento degli stessi avvenga in conformità con le disposizioni di cui al regolamento (UE) stesso e al d.lgs. 196/2003 e successive modifiche e, dunque, garantendo:

- gli elementi fondanti il trattamento dei dati personali (art. 5 del reg. (UE) 2016/679) ossia: liceità, correttezza e trasparenza; limitazione delle finalità (determinatezza, esplicitezza e legittimità delle stesse); minimizzazione (adeguatezza, pertinenza e limitatezza); esattezza, aggiornamento e cancellazione; limitazione della conservazione; integrità e riservatezza (sicurezza);
- le condizioni che rendono lecito il trattamento dei dati personali, la cui base giuridica, nella fattispecie, è costituita: dall'esecuzione di un compito di interesse pubblico o connesso all'esercizio di pubblici poteri di cui è investito il titolare del trattamento ossia il Consiglio regionale (art. 6, par. 1, lett. e) del reg. (UE) 2016/679); dall'adempimento di obblighi legali (art. 6, par. 1, lett. c) del reg. (UE) 2016/679); dalla salvaguardia degli interessi vitali dell'interessato (art. 6, par. 1, lett. d) del reg. (UE) 2016/679).

Alla luce di quanto prima indicato:

- 1) il conferimento dei dati è obbligatorio; il rifiuto comporterà l'impossibilità di accedere alla sede del concorso;
- 2) i dati forniti potrebbero essere comunicati a soggetti debitamente istruiti e a ciò autorizzati, quali ad esempio l'addetto alla sicurezza sui luoghi di lavoro, il datore di lavoro, il medico competente del lavoro e il personale del sistema sanitario;
- 3) al di fuori delle ipotesi di cui al punto 2), i dati non sono comunicati a terzi, né diffusi, né trasferiti se non nei casi specificamente previsti dal diritto europeo e nazionale.

L'interessato, mediante apposita istanza in forma scritta indirizzata al Consiglio regionale, può esercitare i diritti di cui gli articoli da 15 a 22 e 77 del regolamento (UE) 2016/679.

Tali diritti, sono di seguito indicati:

- richiedere la conferma dell'esistenza di dati personali che lo riguardano;
- conoscere la fonte e l'origine dei propri dati e riceverne comunicazione intelligibile;
- ricevere informazioni circa la logica, le modalità e le finalità del trattamento;
- richiederne l'aggiornamento, la rettifica, l'integrazione, la cancellazione, la limitazione dei dati trattati in violazione di legge, ivi compresi quelli non più necessari al perseguimento degli scopi per i quali sono stati raccolti;
- opporsi al trattamento, per motivi connessi alla propria situazione particolare.

Per l'esercizio dei ricordati diritti, le richieste possono essere rivolte, in alternativa, al Consiglio regionale o al Responsabile della protezione dei dati personali (RPD o DPO) del Consiglio stesso, i cui dati di contatto sono in appresso riportati.

All'interessato è inoltre riconosciuto il diritto di presentare un reclamo ex articolo 77 del regolamento (UE) 2016/679 al Garante per la protezione dei dati personali, secondo le modalità previste dall'Autorità stessa (in <http://www.garanteprivacy.it>) nonché, secondo le vigenti disposizioni di legge, adire le opportune sedi giudiziarie a norma dell'articolo 79 del regolamento (UE) stesso.

In relazione alla base giuridica e alle finalità dichiarate nonché alla natura e configurazione del trattamento, alcuni diritti potrebbero in concreto non essere esercitabili.

Rimane ferma la possibilità:

- di adire direttamente il Responsabile della protezione dei dati (RPD o DPO) del Consiglio regionale;
- di proporre reclamo all'Autorità Garante per la protezione dei dati personali, utilizzando i contatti e la modulistica reperibile sul relativo sito istituzionale.

Il titolare del trattamento – ossia il soggetto che determina le finalità e i mezzi del trattamento dei dati personali (art. 4, par. 1, n. 7 del reg. (UE) 2016/679) – è, come prima precisato, il Consiglio regionale, con sede in Via della Pisana, 1301 - 00163 Roma, i cui dati di contatto sono di seguito riportati:

- Email: [anticorruzione@regione.lazio.it](mailto:anticorruzione@regione.lazio.it)
- PEC: [anticorruzione@cert.consreglazio.it](mailto:anticorruzione@cert.consreglazio.it)

Il responsabile della protezione dei dati personali (RPD o DPO) del Consiglio, individuato nella persona dell'avv. Leo Stilo, per conto di Theorema s.r.l., società aggiudicataria del relativo servizio, è contattabile al seguente recapito PEC: [rpdcr1@cert.consreglazio.it](mailto:rpdcr1@cert.consreglazio.it).

Roma, \_\_\_\_\_

Firma \_\_\_\_\_